

名書及著者

扶氏經驗遺訓

訂正書写本

今泉元甫

年

番

禁帶出

乾



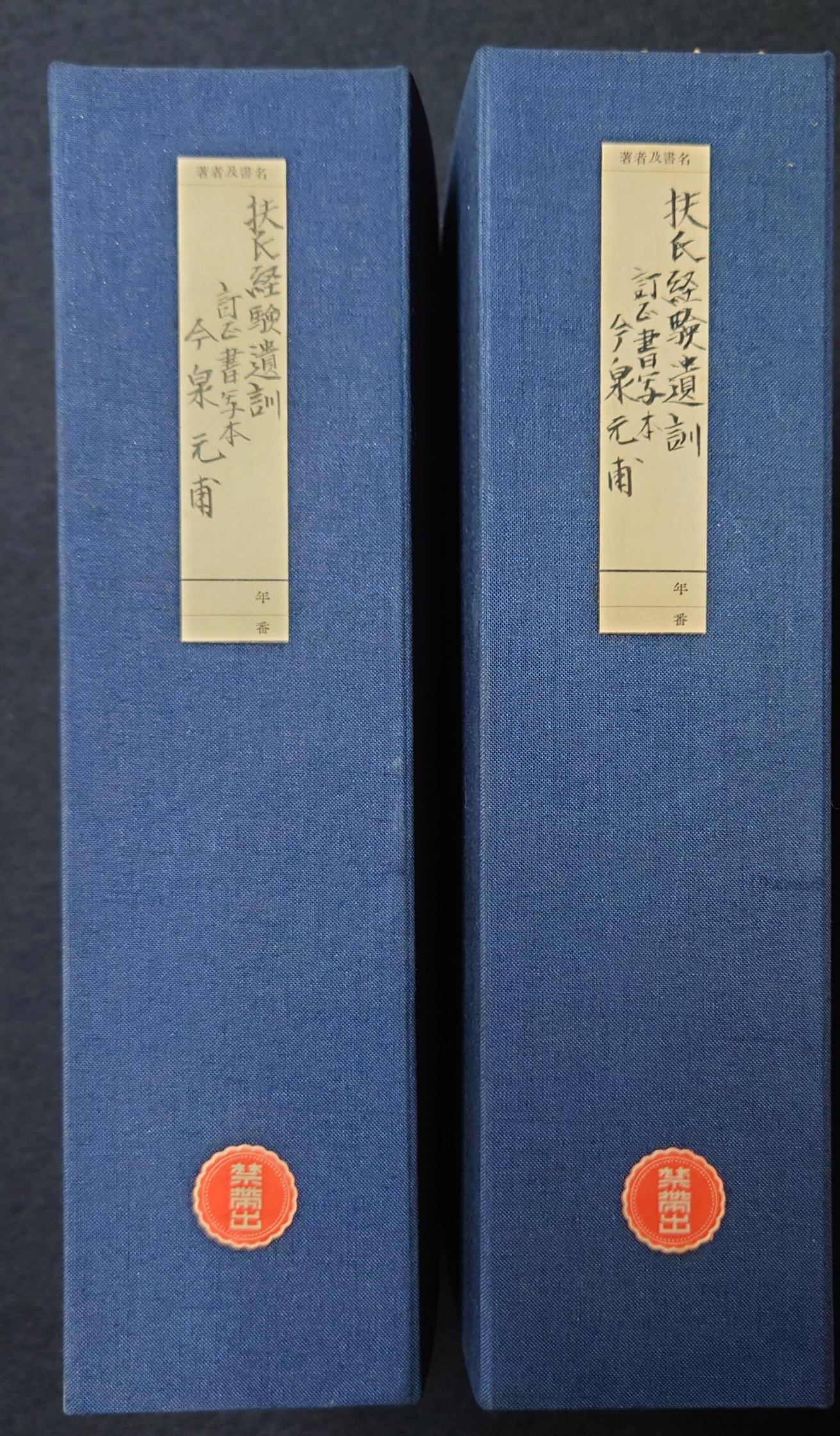
著者及書名
扶氏経験遺訓
訂正書写本
今泉元甫
年
番
禁帯出
著者及書名
扶氏経験遺訓
訂正書写本
今泉元甫
年
番
禁帯出





一	扶	一	二
二	扶	三	
三	扶	四	五
四	扶	六	上
五	扶	六	下
六	扶	七	八
七	扶	九	十
八	扶	十一	
九	扶	十二	十三
十	扶	十四	
十一	扶	十五	
十二	扶	十六	方刑

扶氏経験遺訓巻之一

凡例

一此書ハ布律(彼邦)乙施(地名)医管扶歇蘭土紀元一千八百三十六年(天保七年)独乙語(学漏生地医官扶歇蘭土著ハス所ニメ)ヲ以テ之ヲ著シ和蘭医管華傑満一千八百三十八年(天保九年)之ヲ譯スル所ニ原本題スルニ五十年ノ間経験ノ遺言(訓ト題セリ而一千八百三十八年天保九年和蘭医官華傑満其国語ニ譯セシ所ノ者ニセ)ヲ以テス扶氏ノ年齢未タコレヲ審カ(ニ也又ト蚩ニ)前後ノ著書等ヲ以テ之ヲ考ワルニ当時ノ年行八十年ニ下ラス且ツ其(扶氏)自序ニ曰ク予(病ヲ療シ)代一生涯ヲ医ト学トニ終フ病ヲ医シ人ヲ教導(ル)スルモノ今茲ニ

生生堂叢書

生生堂叢書

生生堂叢書

ニト此ニ於テ逐ニ固陋ヲ顧ス敢テ私乗ヲ以テ先ツ各病治法ノ編ヲ譯メ之ヲ上梓シ以テ西方ノ斉世ニ頒ツ覧者文ヨリ末ニ至テ一ヲ知リ又辞ニ煩ハス翻テ茲ニ甚シ者官幸ニ之ヲ恕セヨ

一編中毎病必ス先ツ始ニ看法ヲ挙ケ次ニ原病ヲ揚ケ終リニ治法ヲ示ス看法ハ原語ニ率循乃チ簡約ニ従ヒ而メ其説ニ専ラ簡約ニ従ヒ原語多傑足病ノ基因ヲ握究スルノ法ヲ主ト原語的ニ必病ヲ治愈スルノ法則ヲ主ト扶ケ乃チ自序ニ云ヒ余専ラ簡約ヲ旨トス故ニ看法全ニハ唯其病因布ノ徴候ヲ挙テ他病トノ区別ヲ示シ又原病条ニハ治術ニ益アルモノヽミ撮シテ之ヲ論シ治法条ニハ各病治法ノ基本ヲ示メシ且ツ自ラ実験シ

ヲ經ルノ治法ニ非サレハ之レヲ挙ケス又總テ新奇ノ茶方未タ経験ヲ致サヽル者ハ一モ采用セス乃チ其書ノ如キ其要領ヲ掲ケ學者ヲシテ其書ヲ一編中論説ヲ文サンヲス眞ニ其要領ヲ掲ケ學者ヲシテ其書ノ如キヲ感セシムル者アリ之ヲ用ヒハ驗東西ニ達セサルハ或ハ簡約ニ傾キ文足ラサルニ陥テ自ラ其足ラサルヲ知ラヽルヘシ

一編中人身諸器諸機関及ヒ病証等ノ名称目ニ慣レサル新名ヲ構成スル者多シ是レ彼邦医道日々隆盛スルニ従ヒ古人未タ言ハサル所ヲ云ヒ或ハ旧名革ムルニ傑ル其名称大抵予カ譯述セル処ノ原病約論中ニ詳説スト雖モ其慨ル所ノ者ハ各名下ニ原語ヲ附シ或ハ注説ヲ加ヘ又テ考証ニ具ヲ且編中理論ノ出ル者ヽヤ原病學ヲ

一書中余カ愚按ヲ加ヘテ註釈ヲナス者ハ皆其上下ニ□ヲ記メ之ヲ分ツ原文ヲ訳メ分註トセル者ハ別ニ符ヲ設ケス覧者混同スルヿ勿レ

記ス且ツ書中ノ理率子病學ニ據レリ學者
拠レルカ故ニ宜シク原病約論ニ就テ之ヲ考索スヘシ凡
宜ク病學通論ニ就テ之ヲ考索
ソ編中予愚按ヲ加ヘテ注説ヲナス者ハ皆其上下ニ
ヲ越シ原文ヲ譯シテ分涯ト為ス者ハ別ニ記符ヲ加
ヘス看法官其レ之レヲ混同スルヿ勿レ

一此書原本初メニ病疾皆自然衰能ニ依テ治スルノ公論
ヲ挙ケ並ニ診索メ法則ヲ示メシ此ニ各病治法ニ渉リ
終リニ刺絡吐剤阿芙蓉用法ノ秘決ト医家ノ要務トヲ
説与セリ今先ツ其各病治法ノ篇ヲ譯シテ之ヲ上梓ス
前後ノ余論ハ別ニ抄訳シテ共ニ後ノ附録トセントス
其議論精詳専ラ懇深切ヲ旨トス是又学者読ニサルヘ
カラサルモノナリ

一編中ノ茶品方剤和蘭茶鏡名物考同補遺及ヒ舎蜜開宗等ニ出ル
者ハ別ニ注釈ヲ加ヘハ唯名鏡名補舎等ノ符号ヲ記シテ捜
索ニ便ニス若シ右ソ書ニ洩ルヽ処ノ者ハ各々名下ニ
附ヲ記シテ茶方篇ノ後ニ其品類製法ヲ附録ス

天保壬寅夏五月　章識

扶氏經驗遺訓目録

卷之一　第一編

急性熱病

總論　早純熱　焮衝熱

神經熱　卷之二　腐敗熱　腸胃熱

婁（レウマチ）广肩熱及聖京（シンキング）倔熱　傳染熱

傳染神經熱列（レハント）漢多（ハント）疫

発黄熱　哥（コウ）鳥（ヂ）垤（ペスト）百私蔦（邦俗所謂虎狼病　四十三丁メ　モ日夢）

狂犬咬傷　恐水病　蜜（ミルト）尔多扶（ミルト）児

卷之三
慢性热病
間歇热　遷延热
卷之四
燃衝病及血液崩積
總論　脳燃衝　脊髓燃衝
口内壞疽燃衝　舌燃衝
胸燃衝　心臟燃衝
腹内諸臟燃衝　胃燃衝
腸燃衝　肝燃衝　脾燃衝
隔膜燃衝　腸間膜燃衝
睾燃衝　腹膜燃衝　網膜燃衝
腎燃衝　膀胱燃衝
子宮燃衝　卵巢燃衝
布蘇乙扶斯　腰至膀内側ノ燃衝
眼燃衝　耳燃衝　羅斯
帶狀羅斯
卷之四
僂麻質諸病
總論　僂麻質　膀痛

腰痛　感冒　感冒常癖
卷之五七　第五編
腸胃病
腸胃汚物及諸種腸胃病
卷之六八　第六編
神經病
總論　精神病
依剥昆垤尔及歇以私的里
卷之九
痓性病　癲癇　垂踏病
秦漠虞　夢中行步
魘不寤　不寐　刺把尼亞
振慓　痙攣及關緊急
喘息　心悸動　咳嗽
疾咳　吃吐　吃逆
神經病　痒病　頭痛
面痛　齒痛　耳痛
胃痛及胃証　嘈囃　疝痛
恐水病　渴病　善餓
錯聽　錯視　花風
痺病　卒中　窒息

昏冒失氣及　卒厥　眩暈

昏睡　局処麻痺　隔噎

不語吶吃及　瘖啞　胃弱

胃嗜　交接无力陰至及ヒ精不定

黒内障　耳聾　失顱及失茶

皮膚不仁　不食淫欲缺尺

卷之七

削瘦病

總論　肺労　吐膿肺労

肺膿蔚蓄　急性労　咽喉労

肝労腎膀胱労及子宮労

虚脱労起因テ諸液及精力脱亡ノ者是ナリ

粘液労　神経労遷延神経熱

脊髄労　老衰病　粘瘦

肺結核労　歇屈扶口甲刺戟連綿不止力所起之削瘦病之

卷之八

気液積聚病

水腫總論　腹水　胞水

心嚢水腫　頸水及脳水腫病

皮膚總論　風気蔚毒

鼓脹窠質氣種
子宮氣腫
卷之九
脫血病
總論　失血總論
咯血　吐血　痔疾
里物吐下病　尿血
班病 血症之屬　脫液病總論
吐涎　脫汗　小便失禁
尿崩　膀胱粘液流泄
粘液淋　遺精　耳濕
完穀利　乳糜利肝崩
泄泻　痢疾　霍乱
卷之十
閉塞病
總論　便秘吐糞病
尿閉　益氣崩閉
卷之十一
皮膚論
總論　痘瘡　類痘

牛痘種法変痘　麻疹
猩紅疹　律別屋剌猩紅疹ノ一種
越牧罗　蕁广羅斯栗疹
打撲班　水泡疹天泡瘡ノ属
鵞口瘡　痘　頑癬
屈亜私多施尔心芰及撒頑癬ノ種発テ頸下平面
癩　皮膚焮赤血気ノ属　頭瘡
銅色疹　瘍瘡及瘍疽
皮膚剥爛　夏日班宦班ノ属
黙垤越的尔斯　皮膚原硬鵞掌瓜ノ属
科髪病　痣　禿瘡
潰

卷之十二

液質変性病
總論　萎黄病　蒼身病
失苟尔倍苦　黄疸
瘰癧　頸腫瘍
英吉利病　痛风　梅毒
脂肪辻溢

卷之十三

成形 新タニ形ヲ結フモノ
虫　結石　尿石 膀胱結石及骨石
胆石

卷之十四

婦人門

婦人病總論　月經論
婦人自固性
月經屬証　月經初来
月經閉塞　月經过来
月經痛　月經初止
妊娠　妊娠摂生

妊婦頭痛及歯痛　妊婦搐掣
分娩　産婦固布性
産後治法　蓐勞
乳汁初出　乳汁過溢
産後水腫　白帯下
石婦

卷之十五

小児門
小児自固性　小児診法
蔵戒總論　小児摂生

初生諸病　卒厥
黄疸爛班　鵞口瘡眼焮衝罗斯
牙関紧急
喘息　梅毒泄泻
呕吐痓挛热病 胃热 胃热生 歯热 虫热 焮衝热 発疹热
歯牙初生　皮疹
義膜咽喉焮衝　急発喘息
脳水腫　痱労　跛病

卷之十六

菜方篇 總計二百八十方

扶氏経験遺訓卷之一

備中　足守 緒方章公裁　重譯
義弟郁　同
西肥　大夏　子文　志景德　参校

第一編

急性热病 「フエブルスアキユター」羅 「ヘーテヰールツユ」蘭

總論

凡テ热病品類多端シトイヘモ之ヲ要スルニ皆是一個ノ急性病ナルノミ其本性血脉系統心脉管ノ運営左進メ生活諸機感ク増盛シ必ス体温過越ヲ為シ是故ニ各種ノ热病皆焮衝性ナラサルハナシ其勢ヒ絶カニ増劇スレハ輙チ真焮衝热ト為ル是故ニ又諸热病必シモ其區域ヲ固守セ

心藏血脉ノ運動亢進シ諸器ノ運営増盛シ以テ體温過越セル一轍ノ急性病ナルノミ

諸熱病其初性病ナルノミ

(同)変形ヲ以テ他病ニ変シ或病ヒ益劇クシテ終身ノ生力虚脱ニ若ク貴重ノ器其害ヲ被リテ終ニ死滅ニ帰ス其全分利ヲ得ルト否ラサルトハ殊ニ亜膚トノ小便トヲ以テム

張ヲ為ス者アリ（但シ證ニ非ス）此ヲ慢性（急性ニ非ス）熱病ニ属セス（ニアラス）

凡ソ熱病第七日若クハ第十四日若クハ第二十一日若クハ第二十八日ニ至テ始テ解散（解散スル大抵ハ此ノ後ニアリ）又ハ経過ヲ以テ其至ル五期アリ曰ク初期曰ク進期曰ク盛期（極ニ同シ）曰ク退期曰ク後期（極ニ同シ）等是レ分利ノ為スノ期ナリ分利ト全ク解散ヲ為スノ期ナリ（極ニ進ニ同シ）而シテ其遊期則チ是レ分利ト全ク解散ヲ為スノ期ナリ分利ト全ク於テ其分利全キヲ得ルハ必ス軽著ノ排泄ヲ以テ其排泄必ス退期ノ間連綿持続スルヲ要ス（然ラサレハ全ク解散スルヲ得ス）又ハ其排泄ヲ以テ其熱一向ニ替留持續スル者アリ或ハ進退弛

精力旺盛ニ而シテ生機ノ転変ニ応シテ或ハ互ニ交換シ移リ或ハ並ヒ進メ長ク連綿持続スルモノニ非ス必ス衰敗ニ至リ終ニ死ニ至リ若シクハ復故ニ帰シ諸分利ヲ得テ建全ニ復シ若クハ転シテ他病トナルモ故ニ諸熱病更ニ各種ノ熱病ニ変シ或ハ逐次ニ転変シテ各種ノ熱病ヲ経過スルヲ以テ始メ単純熱ナル者熱性ノ飲食ヲ誤用メ煩衝熱ニ移リ（煩衝熱ハ始メ単純ナル者熱性ノ飲食ヲ誤用メ煩衝熱ニ移リ温過度ニ由テ又神経熱トナリ終ニ前数ニ変スルヲ以テ如シ）

徴候看法　悪寒発熱脈数四肢倦怠小便失常（遠）之レヲ熱病ノ通証トス而メ其熱一向ニ替留持續スル者アリ或ハ進退弛

血管系　心臓及動靜ニ脈ノ總称
神経系　脳髄及脊髄及神経ノ總称

又是レ更ニ他病ニ移ルノ恐レアルモノトスルヲ最モ確実トス（後ナリ故ニ脈度ニ憑ル由）

原病　此病ヲ誘発スル者甚タ多端ナル者ニテ較著ノ刺衝ヲ為シテ若クハ運営ノ偏倚ヲ起スモノ悉ク皆其発因（誘）ト為ル殊ニ寒暖ノ変更（華）腸胃ノ汚物、天行毒、吸傳染毒等ヲ其最モナルモノトス（ナリ）其素因ハ（血管系）殊ニ多クハ心臓及ヒ動脈ニ在ル者ニシテ脳及ヒ神経ニ在ル者甚タ稀ナリトス故ニ神経薄弱（系ニ拘ラズ故ニ）ノ徒（ヒステリー家）依（ヒポコンデリー）最モ急性ノ病ヒ（神経系）急性ノ病ニ罹ルヿ少シ（弱ク且ツ急性ニ罹ルヿ少シ）稀ナリ（ナシ）或ハ以為ラク此病ハ悉ク皆一部ノ刺衝ニ出ル者ナリト（ノ為メニ）（疫癘ノ為メニ）実ニ然ルヿ多シト雖モ（ト雖モ）此ノ如キ者ハ（ハ）（者ナリト）此ノ如キ者ハ（ハ）（者ハ）（ハ）（ハ）（

余波ニ出ルヿ數々之アルハ非ナリ

凡諸熱病其本性ハ同一ナリト雖モ其起ル所各々其性質ヲ異ニシ治法モ亦隨ツテ同シカラス是ニ於テ各種ノ熱病ヲ区別ス法ヲ等フセス其類大率左ノ如シ

其一 体中何レノ部分モ殊ニ侵サルヽ所ナキ者是レ其病患何ノ種類ニ属スルヿナキ者之ヲ単純熱ト云フ

其二 心臓動脈殊ニ侵カサレテ其運営元進シ血質ノ性力増盛セルヲ焮衝ト云フ

其三 脳及ヒ神経殊ニ侵サレテ生力ノ運営減性ノ頓ノ衰弊ニ傾ケル者是モノ神経熱ト云フナリ

其四 其性力運営減性スルカ為ニ血液溶崩スルモノヲ腐敗熱ト云フ其質溶渙セル者是レナリ

其五 腸胃殊ニ侵サレテ病毒腸胃内ニ在ル者之ヲ腸胃熱ト云フ者是レナリ

其六 其熱皮表ヨリ起因ス殊ニ汐乙カ膜勤膜骨膜胸膜腹膜等ノ總称此諸膜皆汐乙ヲ滲泌ス故ニコノ名アリ及ヒ粘液膜ヲ侵カシ汐乙様ノ病毒ヲ兼ル者後ニ詳カナリ之ヲ倭广質熱或ハ聖京倔熱ト云フ熱病右ノ如ク各種自家ノ性ヲ得ル原由左ノ五行ニ在リ（以上六種ノ熱病各後ニ本條アリ）

其一 発因ノ性ニ係ル喩ヘ快驚駭ノ神経熱ヲ起シ悪怒ノ胆液熱ヲ起シ過酒ノ焮衝熱ヲ起シ腐敗物ノ腐敗熱ヲ起ス

カ如キハ誘因ニ係ル者トシ誘因ナシト雖モ虚家ハ神経熱ヲ発シ実家ハ燃衝熱ヲ発スルカ如キ体質ニ係ル者トシ体質ノ強弱誘因ノ軽重ヲ攅ネ衆人一般ニ通ジテ其ノ病因ノ性ニ係ル喩ヘハ格発ノ病因ハ同一ナルモ其ノ熱病ヲ惟ルカ如キハ当時流行ノ為メニ神経熱ヲ発シ多血家ハ之レニ由テ燃衝熱ヲ得ルカ如シ（ヒポテシス）（病）越必堅密性ニ係ル者トシ燃衝熱其劇動ノ為ニ生力虚脱メ神経熱ヲ発シ其ノ当時流行（注ス）ニ係ル人名体質ヲ異ニスト雖モ一般ニ神経熱ニ転シ腸胃ノ分泌（粘液等ノ腸胃熱ニ転スルカ如キハ病勢同一種ノ熱病ヲ患フルニアルカ如シ）ノ為ニ変性スル者トシ温補度ヲ過ギテ単純熱ニ移リ攻浮宜キニ適セズメ燃衝熱ノ腐敗熱ニ転スルカ如キハ其ノ病勢ノ為メニ自ラ其性ヲ変スルニ係ル喩ヘハ燃衝熱ノ傍来ノ事故ニ係ル者トス

熱其ノ劇動ニ由リテ神経熱ト為リ或ハ熱勢ノ為メニ腸胃ノ分泌失常シ腸中汚物ヲ生シテ腸胃熱ト為ルカ如シ

其ノ傷来ノ諸因ニ係ル即チ病中ノ餘殃怨怒或ハ摂生ノ不良若クハ誤治等此ニ属スル喩ヘハ温補過度ニ由リテ単純熱進ンテ燃衝熱ト為リ或ハ燃衝熱転シテ神経熱及ヒ腐敗熱ニ変スルカ如シ

治法　急性諸熱病ハ前説ノ如ク皆燃衝性（病）ナリ（是）ヲ以テ心者ヤ故ニ其治法ハ総テ防燃衝法ヲ以テ主トス（未タ発セサル間ハ総テ）故ニ諸熱病ノ初発及ヒ其種（性ナリ）何ニ（ヲ）問ハス（未タ）分明ナラサル間ハ（用フルニ宜シ）此治法ヲ最良トス（大率皆然リ）亦（物）急性諸熱病ハ自然ノ良能（排邪）ノ呼（発）為ニ出ツル者ニメ其熱ハ則是レ除病的ノ機術（設）ナリ（施）（医）須タスメ獨リ（治）モノ勝ケテ計フヘカラス是故ニ其熱ヲ除カンコトヲ要ス

自分利ヲ得ル者少カラス是故ニ医ハ病的ノ撥発ヲ助ケテ其病ヲ除キ全ク分利ヲ得ヘカラス唯其除病的ノ撥発ヲ助ケテ其病ヲ除キ全ク分利ヲ得セシムルニアルノミ又其妨害ヲナス者ハ之ヲ駆除シ退ケニヲ要セス唯撥発ヲ扶ケ生力強キヲ得セシメンニヲ退ケ弱キニ過クルハ之ヲ進メ運営ニ中和ノ適度ヲ失フ過クル者ハ之ヲ退ケ其弱ニ過クル者ハ之ヲ進メ其病ヲ除キ其弾ヲ緩ニシテ那ノ連営ニ中和ノ度ヲ失フ過クル者ハ之ヲ進メ其弱

且夫熱病ハ多ク患ニ罹リテ其ニ至ルト雖モ原ヨリ一性ニ依テ発病ニ神経熱症ヲ帯フルアルカ如シ然レ共治術ノ為ニハ常ニ諸熱共ニ燃衝性ヲ以テ其本体トス念ハスヘカラサル者ハ須ク先ツ防燃法ヲ施シ蔬食ヲ與ヘ又諸論ノ首章ト諸熱各症ヒヲ異ニスト雖モ心竟其証ヘ以テ其時ヲ候ツヘシ是レ治術ノ大法ナリ是故ニ凡ソ熱病交発トソ其性著明ナル者ハ始メヨリ各個ノ治法ヲ施スヘキヲ固トヨリ論ナシト雖モ苟モ然ラサル者ハ須ラク防燃衝法ヲ施シ平和ナル蔬食ヲ与ヘ以テ其時ヲ俟ツヲ大旨トス

将息調剤七件

摂養法

第一　臥床ニ就テ静息セニヲ要ス熱病ノ患者皆倦怠ヲ覚ユ是レ臥床ニ就カント欲スルノ自然良能ナリ其動アル

乃チ臥ノ静息スレハ内実ニ聾異ヘシ乃チ脈動降鎮シテ血行順調シ生力作用（運営）ヲ恚ス自然ノ除病（排邪）機ニ向テ分利ノ機捗亦凝滞ナキヲ得ル故ニ此節法ヲ諸熱病共ニ欠クヘカラサルノ要務トス

第二　飲液多量ヲ許スヘシ是レ分利催進スル要旨ナリ凡ソ諸熱病ハ必ス陽ヲ兼ヌル者（皆）又自然自能（良）ナリトス（此旨ヲ味ヒ能ク分利ヲ催進スル者）飲液ハ水ヲ良トス胃弱（偶）家又ハ其液ノ性ニ中ラサル者（其液ノ性ニ中ラサル者）ハ大麦蕈餅林檎等ノ煮汁ヲ与フヘシ

第三　食量ヲ減シ諸熱病食欲ヲ失フヲ欲スル者

腐壞ヲ致スナリ是故ニ強テ之ヲ与フレハ体ヲ養ハス却
テ病ヲ培スルニ足ル但シ稀炭汁ニ蒸餅若クハ燕麦粉ヲ
加ヘ煮ル者及ヒ煮熟セル菓実ノ麦ヲ食セシメ凡テ肉食
ヲ禁スルヲ良トス

第四　室中ノ大気ヲ清涼浄潔ニスヘシ此度ヲ減シ焮衝
及ヒ腐敗ヲ預防スルノ要法ナリ室内ノ大気鬱閉熱蒸ス
レハ則他ノ諸因ナレ圧単純熱ヲメ腐敗熱ニ轉セシム故
ニ其温度ハ大抵列氏驗温管ノ十四度ニ越エルヲ宜シト
ス○大気ヲ清浄ニスルノ最モ良法ハ唯新鮮ノ外気ヲ迎
フルニ在ルノミ舎蜜術ニ由テ硝酸塩等ヲ撒スルノ法ヲ

りト虽圧利少クメ却テ害多シ殊ニ肺ヲ害ス但シ酷ヲ取
テ室中ニ撒撓スルハ大ニ利アリ

第五ニ温覆スヘシト虽圧食蓐軽カラニフヲ要ス然圧羽
毛ヲ充ツル食蓐ハ宜シカラス唯藁蓐ニ臥メモ毛布食ヲ
被ルヲ最良トス

第六　神経安静又欠クヘカラス凡テ情意ノ感動ハ歡喜
悲愁共ニ害アリ

第七　毎日上闇スヘカラニフヲ要ス煮熟セル菓実
ヲ食メ仍テ便利セサル者ハ毎晩灌腸法ヲ施スヘシラス

單純痙（フェブリスレンプレクス）

（「ヨーニホウデゲコールツ」ラン）

徵候

看法

熱病ノ常証ヲ前ニ具フルノミニシテ別ニ定徵アルコトナシ故ニ其

此証或ハ十二時間ニ進退シテ分利ヲ遂クルモノアリ之ヲ一日痙ト云フ（謂）

病理（原由）

總身（諸部）運營（運動）過不及ナク中和ノ度ヲ得テ健康ナリシモノ（偶）（輕微ノ）所由ニアリテ發スル（侵サレ）或ハ（發スル）処ノ者或ハ健康ノ人卒カニ傳染毒ニ感メ發（起ル所ノ熱ハ）即（良性瘧疾ニ似タリ）（麻疹ニ似タリ）或ハ又（始ク）（得）ザル者（ヲ）見サル間ハ医先ツ之ヲ單純熱トメ（從事）斡旋スルヲ法トス未タ其定徵ヲ得スシテ（侵スル）（性）

諸熱病ノ諸初ノ如キ（挙ル多クハ此ニ屬スル）

第一二方ノ如キ輕キ（防）（煎）ヲ用ヒ或ハ酒石（酸）（加里）（劑）ヲ與ヘ且靜息セシメテ食量ヲ減シ飲液ヲ多服セシムル等ム

之ヲ（須メ注意シテ）各種ノ熱ナリトシ妄リニ其治法ヲ施スヿ（トキハ其）勿レ（須）ク（ヲ）（ス）メ自ラ治スヘキノ（者或ハ）熱ナリ（之カ為ニ）変悪シテ難治ノ病ニ轉シ或ハ方証全ク相反スルニ至ルアレハナリ（喻ハ）（藥）（劑）ヲ投シ或ハ神経（ノ）初發漫ニ衝動（用ル）ノ如シ（過失アルカ如シ）起誤テ清涼法ヲ施ス等ノ（ミ）（緩）（喘）ニ（ヲ）（ス）ルハ（ヲ）（ス）メ（ヲ）（ス）ルハ（ヲ）（ス）メ（ヲ）（ス）ルハ（ヲ）（ス）メ

多ケレハナリ

焮衝熱

徴候看法　初起ノ悪寒甚シク脈強数ニメ翕々発熱シ口渇キ尿赤ク皮膚舌上共ニ乾燥シ脈度諸証共ニ違動セス脈ト呼吸ト應シ諸証ト脈ト進退ヲ一ニシテ経速カニメ整齊時期ノ次序、分利ノ日期徳リ発汗、利尿若ツハ失血ヲ由テ十全ノ分利ヲ得ル者是ナリ而其終始大抵七日ヲ延ルモ十四日ヲ越ヘス然ルモ或ハ又神経熱病敗熱等ニ変シ尚ヲ日ヲ延ク者アリ蓋シ此熱良性ナリ重証モ始ヨリ的当ノ防焮衝法ヲ施コセハ治スルニ難カラス此熱ハ一部ノ焮衝ヲ兼子易キヲ常トス

原病　近因ハ血質ノ生力過越ノ動脈ヲ運営元盛シ以テ血液源ヲ致スニ在リ故ニ此病ヲ放テハ脈管ノ裡面又必ス焮衝セサル能ハストス遠因ハ乃焮衝性ノ越必垤蜜質及ヒ其英垤蜜質焮衝性ノ稟賦ヲ壮ノ年齢自十五歳至三十歳屋外ニカ作肉食飲酒等或ハ乾燥冱寒ノ気候驗気管ノ高度北風東風等皆素因トナル強ク熱ヲ起スヘキ諸件過酒労力ノ類冒寒外傷常非常ノ感激一部ノ焮衝或ハ他熱病ノ誤其治ヲ誤テ増劇スル者等皆誘因ト為ル仵皆其誘因トナル

治法　殊ニ心蔵動脈ノ生力ヲ減損シ纖維ヲ弛緩シ凝血

ヲ稀淶レ温疾ヲ退却スルニ在リ其生カヲ減損スルニハ浮
血ヲ行ヒ硝石類ノ清涼菜ヲ与ヘ清涼灌腸法ヲ施シ纖維ヲ弛緩スルニハ飲液ヲ多服セシメ凝血ヲ稀淶スルニハ甘汞ニ胡石剥蒼亜斯蓬等ヲ合用シ其熱勢疲ヲ退却スルニハ冷気及ヒ冷水ヲ外用シ内服スル等ヲ以テ最モ主トスヘキ者ハ刺絡ナリ刺絡ハ悉ク其功用ヲ悉ク兼備スル者ニテ多少随意ニ生カヲ減殺シ得ル者ナリ乃チ煩衝ノ劇証ヲ極メテ之ヨリ的切ナル者ト雖モ其ノ初メ之ヲ行ハヽ十ニ九ハ全ク治スル者ナリ然ト雖モ此術ヤ細慎メ之ヲ行ハヽニアラサレハ要ス若シ誤テ無益多量ノ血ヲ奪取スルハ随テ救フヘカラサルノ大害並ヒ起ル而シテ乃チ血液誤奪ノ由テ来ル所ヽ煩衝熱之カ為ニ転メ神経熱及ヒ腐敗熱ニ陥リ或ハ生力之カ為ニ脱セシテ分利ノ機捗ヲ致スヿ能ハサルニ至リ或ハ之ニ由テ遷延(延ノ誤)久メ衰弱及ヒ難治諸患ヲ起(招ク)スニ至ル(ノ)是故ニ此病ノ其証ノ軽重ヲ分(テ之ヲ)治法ノ高量(多量)セント(ニ)要スルノ緊要ナル(ヲ)知ラス

軽証　唯食量ヲ減シテ清涼(爽)ノ品ヲ与ヘ静息多飲等総テ(ノ)綱領ノ通法(則)ニ準(ヒ)用ヒ清涼下剤ヲ与ヘ硝石ヲ同服(内)セシムレハ乃チ(ヨク)ヲ収メ(ヌ)足レリ(ナリ)又胃弱家及ヒ硝石ヲ由テ劇シク下利スル(シ)者(徒)ハ硝砂(名)ニ吐酒石ヲ(名)加ヘテ与ヘ(硝石ニ代フルニ)即第四方ノ硝石ヲ硝砂ニ代ユルカ如シ若シ硝石ヲ連用スヘカラメ衰

弱ヲ起スノ恐レアル者ハ硝酸曹達ヲ以テ之ニ代フヘシ
即第五方ノ硝石ヲ去テ同量ノ硝酸曹達ヲ加フルカ如シ或ハ
其初発ニ於テ速ニ第六方ノ清涼下剤ヲ与フルモ大ニ
功アリ

重証　諸証劇烈脉殊ニ強実ニメ力有モノ是ナリ此証ハ
唯厳ニ摂養ヲ慎テ刺絡ヲ行フノ外他ナシ刺絡ノ切害
又用法ト分量トニ係ルヿ他ノ諸茎ニ於ルト一般ナリ
ニ過レハ功ヲナサス多ニ失スレハ害ヲ招ク能ク法
ニ適シテ之ヲ行ヘハ唯一回ニメ謾ニ数回ニ及ルヨリ其功
大ニ優ル其法則左ノ如シ

第一　早ク之ヲ行ニヿヲ要ス焮衝ノ神経ニ当テ之ヲ行
フヿ愈早ケレハ其奏功愈大ナリ若シ焮衝ノ諸証已ニ全
ク発見メ而後ニ之ヲ行フハ三四回ニ及ヒ且多量ヲ残ラス
無尚ヲ初起ノ一微浮ニ取ス

第二　其血量ハ唯焮衝ヲ除クニ足ル度ナル必ス過度ナル
ヘカラス其分量宜シク脉度ヲ以テ定ムヘシ若和量ヲ
脉ニ取ルヘシ用ユルヿ勿レ甲ハ一丸ヲ浮メ足ル乙ハ一丸半乃至ハ尚
ヲ多量ヲ浮シテ未タ足ラサル者アレハナリ是故ニ施術中之ヲ
行フノ間屢脉ヲ按メ其強実ナリシ者降鎮シテ軟緩ヲ得
ルヿヲ診得ハ乃チ止ムヘシ至ヘシ然ル決メ卒倒スルニ至ラシムルヿ勿レ其已ニ

稠厚トナルハ血液今卒倒ニ由テ循行滞止スレハ凝結メ
心蔵若ハ大血脈ノ裡面ニ繋著シ以テ贅肉状ノ者ヲ生
シ所謂剥列篇或ハ肺ニ滞塞メ更ニ肺焮衝ヲ発スルヿアレハ
ナリ其卒倒ヲ防クニハ仰臥セシメテ之ヲ行ヒ脈不斉若
クハ結代ヲ見ハ直チニ止ムルヲ宜シトス

第三　血ノ逆血出宜シク急疾ナルヲ貴ヘシ故ニ鍼口必
ス大ナラニヿヲ要ス其血弧形ヲ為シテ急疾ニ逆射出スレ
ハ脈管之ヲ為メニ萎縮スルヿヲ得テ焮衝ヲ撲滅スル
ニ足レリ若シ夫レ緩除ニ流出メ臂ニ浴ヒ或ハ搾出シテ稍
泄ルヽ者ハ如キハ脈管ノ怒力ヲ轉セシメサルヲ以テ功ヲ
奏スルヿナシ蓋シ急疾ニ逆射スル血ソ

奏スルヿナシ故ニ急疾ニ逆射スル血一北ハ緩徐ニ流泄
ハ緩除ニ流泄スル血ノ三四ヨリ其功大ニ優レリ
スル血ノ三四北ヨリモ其功迥カニ超絶ス而メ其刺處ハ尺
而メ凡キ刺絡ヲ行フハ尺澤ヲ良トス其心蔵ニ最モ近キ
澤ヲ良トス以ナリス其最モ心蔵ニ近キヲ以テナリ
蓋シ患者多血強壮ニメ年齢少壮十八歳至三十歳ナル或ハ平生
刺絡ニ慣ル徒ノ健今正ニ之ヲ行フヘ其期ニ当ル者或ハ
常ニ痔血衄血等ヲ由テ軽快ヲ覚ル者或ハ已ニ一部焮衝
ヲ見ハス者或ハ越必垤蜜質専ラ焮衝性ナル時或ハ乾燥
極寒ノ候等皆刺絡必要ノ証ナリ若シ刺絡ノ当否矣シ難
ク功害預メ決シ得ヘカラサルトキハ宜シク此諸件ヲ参考
スヘシ或ハ又試シニ少シク浸血メ其当否ヲ決スルモ亦

可ナリ其法先絡ヲ刺シ一二ヲノ血ヲ瀉シ（瀉メ）断ツヘシ（其脈）脈ヲ按メ其双手ニ僅カニ十土ヲ（瀉メ）ヲ世ヒ細数ニ陥ル者ハ直ニ之ヲ止メ其後縦ヲ覚ル者ハ益之ヲ世スヘシ（ヲ）

刺絡ニ代ル（ニ）蜘蛛若クハ吸角ヲ（ヲ）以テスルハ宜シカラス（ス）熱衝ヲ按去シテ之ヲ根治スルニハ速射急疾ノ瀉血ニ由テ脈管ノ萎縮ヲ誘フニ非レハ必ス功アル者ヲ見ス且夫

凡ソ刺絡必シモ一回ニメ（必）足ル者ニ非ス之ヲ行ノ後（孔瀉）熱衝未タ撲（滅）スルヿヲ得ス（メ）血時六時若クハ十二時ヲ経テ（ヲ）契更ニ増盛シ脈故ノ強大ニ復セハ（再ヒ）復タ之ヲ行フヘシ或ハ三回モ（遂ケ）行ハサルヘカラサル（ル）ニアリ（者）之ヲ行フ毎ニ必ス細慎メ脈度ニ注意シ且ツ（倶ニ）瀉出セル血ノ皮膜ヲ（其）参考メ其多（分量）寡ヲ酌定（斟酌ス）ヘシ然ニ唯皮膜ノミヲ以テ（傷依）斟酌トスルヿ勿シ全身ノ血液悉ク瀉シ尽シ（満）スニ皮膜ヲ結フ者亦之レアレハナリ○刺絡ト相兼ヿ若クハ刺絡後直チニ（即用右ノ如シト雖モ尚ホ之ヲ兼ル）清涼下剤ヲ取テ少許宛之ヲ与ヘ以テ上圃三四行ヲ得セレヤ（メ）後浦石土（ヤ）ヤ（ヤ）（ヤ）（ヤ）

單純ノ炊衝熱ハ治法右ノ如クニメ終始清涼ノ食養ヲ命シ以テ自然ノ分利ヲ俟ツヘキノミ多ハ熱症自ラ退散メ別ニ他技ヲ要スルヿナシ然レ𪜈其熱証ノ退散轉

而後ハ次ニ硝石二三戔ニ吐酒石少許ヲ加テ一昼夜ニ之ヲ用ヒ或ハ硇砂ヲ与フルヿ前証ニ於ケルカ如クスヘシ治法但シ峻下剤ハ熱勢ヲ増進メ却テ害アリ大抵此ノ如クニシテ熱証全ク解散スルヲ常トス終始唯右ノ諸法ヲ施メ清涼ノ摂養ヲ命シ以テ分利ヲ俟ツノ外曾テ仮備アル者ニ非ス

轉徒病ニ由テ熱病退ク者数アリ多ハ是ハ感冒等ノ加ハルニ由テ分利ノ機撓ヲ妨ケルニ出ス感動メ痺不遂健忘等ヲ起ス者アリ頗是ナリ

因ル者亦少ナカラス是多ハ感冒等ノ加ハルニ由テ分利ノ機撓ヲ妨ケルニ出ス而其轉徒或麻者アリ頗是ナリ

一ヲ有形轉徒ト云膿腫皮疹等ニ轉スル是ナリ無形轉徒ハ芫菁膏ヲ貼ス或ハ膿腫皮疹等ヲ発スル者サリ膿腫ハ緩和琵布ヲ貼シ若クハ刺衝菜ヲ外敷ノ醸熟潰破ヲ促スヲ佳トス或ハ刺衝菜ヲ醸膿潰破ヲ促スヲ佳トス或ハ熱証連綿

或ハ熱証荏苒トメ退カス若クハ炊衝ノ候ナキニシテ退カス或ハ第六七日ニ至テ却テ増熱シ而炊衝メ微候ナリ以テ適宜ノ分利ヲ得サル者アリ此ニ至テハ漸メ進運治法ヲ轉メ以テ分利ヲ全メセシメンヿヲ要ス則民垤列利精補三十滴ヨリ六十滴ヲ至ルヲ取テ毎一時之ヲ与フルニ宜シ然レ謹ニテ強キ衝動菜ヲ投ルヿ勿レ輙モスレハ更メ復ク炊衝ヲ発シ易キ者ナリ而仍ヲ功ナキ者ニ証アリ一ハ炊衝去テ後心臓血脉ニ虚性ノ感動過敏ヲ残セル者ナリ此証ハ民垤列利精ニ老利尓結尓斯水補一昼夜ニ一戔許一昼夜ニ一戔ヲ加ヘ之ヲ与フヘシ一ハ過度ノ瀉血等ニ由テ既ニ神経熱腐敗熱若クハ遷延熱等ニ得セル者ナリ各對証

ノ治法ヲ処スヘシ

凡純一ノ燥衝熱ヲ患ル後ハ強壮ノ治法ヲ要スル者稀ナリ殊ニ發那類甚タ宜シカラス（動モスレハ）動ク（ス）ル者動脈更ニ血液ノ刺衝ヲ喚起スル（ホトヨリ）者ナリ但忽チ満氏越束失尓必設刺尓（例）六十滴ヲ取テ日ニ二次之ヲ与フルハ甚タ（大ニ僅）シトス

神経熱

徴候　初起悪寒燥衝熱ノ如ク已甚タシカラス微々寒戦ノ熱ト交ル発シ始メヨリ甚タ神経脳髄諸患ヲ発現スルヲ其効（虚脱）頭重、頭痛、憂思、恍悶、眩暈、振慄、昏冒、卒倒等ヲ発シ次テ譫妄（虚脱）、疲労ヲ覚ヘ嗜眠（睡眠）、内外諸般ノ痛痒（神経脳髄ニ係ル諸患ヲ現ス）挙（制）痙攣等並起リ而虚脱疲労ヲ覚ヘ

燥衝熱ハ脈常ニ強実現候尿脈俄ニ変易セス経過期ヲ守リ諸証ヲモ相應シ就中脈ト呼吸ト常ニ緩急ヲ等ナス

而メ現候憂遑動シ脈細數軟弱或ハ緩徐ニメ頻リニ轉易シ遠動シ殊ニ小便定リナク或ハ赤ク或ハ白ク（定色ナク）多ハ黄汚シ呼吸ト脈ト應（相）セス諸証内外合致（支乖シ後此合致）セス或ハ全ク相反スル即チ（或ハ）乾渇ナク（テ）発痛ノ諸苦（苦ヲ訴ヘ）ヲ貼（発）スル（セス）ノ後（或ハ病ヲ剥フシテ）自ラ軽快ヲ覚ユ（打痛ノ因縁ヲモ絶チ痛ヲスルカナキカ如シ）等是レナリ（ク）尤モ他ノ熱病ノ定徴ヲ現サス且ツ燥衝熱ノ如キ整斉合致ノ諸証ヲ具（具ス）セサル（ス）者是レ（劃然ヘ）ナリ○蓋シ亦諸証混雑（雑）メ神経熱ト燥衝熱ト実（実）ニ同シテ（シ）者アリ（ル）蓋シ（ハ）試方ヲ用テ之ヲ弁スルニ若ク者ナシ（ク）乃チ謹慎ヲ加テ試ミニ刺絡シ一二分ノ血ヲ瀉メ以テ其功績如何ヲ視ルヘシ而脈（シ）忽チ（ニ）浮大（張揚）ニメ差ニ（ヤ）緩（ク）ニ（ヤ）後（ク）ニ（ヤ）洪（ク）ニ（ヤ）（見ハス）者ハ燥衝熱ナリ（ル）（急ニ）但（シ）尚多量ノ血ヲ泄（ラ）ス（ニ宜シ）脈若シ（ク）

カ為ニ沉テ細数ト為ル者ハ則神経热タルヿ疑ヒナシ直
チニ止ミテ益神経热ノ法ヲ決スヘシ○諸証混同メ弁シ
難キヨリ或ハ神経热ニ非サルヲ神経热ト為シ或ハ神経热
ヲ以テ他热ト又ルソ誤認毎常少ナカラス且神経証ト神
経热トソ別アリ分弁セスニハアラス神経証トハ患者ソ
神経虚弱ニメ觸覚過敏ナルヲ由リ他ソ热病ニ罹リ恰モ
神経热ノ如キ諸証ヲ現シ其実ハ神経热ニ非ル者ヲ云フ
凡神経热ノ経過ハ次序アルヿナシ然モ大抵発病前数日
若クハ数週頭重眩暈四肢顫振頭痛不寐多夢等ノ前有リ
リテ其分利大抵二十十日或第二十八日ニ於テシ或ハ尚

ヲ時日ヲ延ク者アリ而其後治ニ於ルヤ甚タ緩慢ナリ甚
タ再発シ易シ劇証ハ治後二三月ヲ以更ニ復タ発スル者
多シ其治スルモ又十全ノ分利ヲ以テスル者少ナク多ハ
轉徙変形ニ終ルヲ常心トス乃チ或ハ粟疹癤瘡膿腫壇疽
等ヲ発シ退或ハ耳聾眼盲健忘精神経病等ニ終リ或ハ還
延弱久ノ神経病若クハ胸腹ノ諸病等ニ轉ス区其死スル
者ハ生力ノ虚脱ト脳髄ノ麻痺炊衝若クハ壊疽ト血ト血
液ノ溶崩腐敗トニ在リ故ニ此ニ一モアル者ハ其危篤ヲ
預メ知ル○凡此病患者其感覚ヲ錯リト諸証遠動シテ定
リナク内外相反スルヿヲ以テソ故ニ預メ其安危ヲ定ム

十九

ルヿ甚難シ或ハ外候順良ナル者不意ニ脳髓麻痺ヲ得テ斃シ或死徴悉ク見ハル者却チ全治ヲ得ルヿアルハナリ其安危ハ諸候ヲ以テ徴スヘシ

脉動 凡脉愈短数ナル者ハ危険愈大ナリ總テ脉穏静ナル者ハ危険少ナシトス

小便 極メテ諸証徴ナキ者或ハ濃厚ニメ褐色若クハ血ヲ交ユル者或ハ雲翳唯上面ニ浮ヒ若クハ器底ヨリ打テ上ニ向フ者或ハ沈陀甚タ多メ上清澄ナラサル者ハ皆大危険ノ徴ナリ原ト膿厚ナリシ者漸ク証徴トナリ或ハ原清涼ナリシ者差澗潟スルハ其ニ回復ヲ得ヘキ徴ナク若シ夫レ沈塗適宜而メ上面全ク証徴麦稗色ナル者ハ必治ノ徴ナリ。ハ必治ノ徴タルヿ疑ナシ。

脳髓神経之機関 精神恍惚、嗜眠睡昏成養觸知ヲ失フ者病進テ觸知過敏ナル者弓処ノ麻痺ヲ現スル者喩ハ舌麻痺メ出シ難ク言語嚥下ニ物ケアル等是ナリ両便失禁スル者、劇キ搐掣拘急ヲ発スル者等ハ危険最大ナリ

皮膚 其温渾身一様ナラス或ハ乾燥メ[illegible]発シ或ハ冷部粘汗流漓シ或ハ早ク栗疹ヲ発シ病[illegible]ナリ或ハ紫斑ヲ見ハス等愈多キハ愈悪徴ナリ自餘血液溶崩ノ徴アルヲ最モ危険トス則失血殊ニ尿血便血下利紫斑、蓐瘡、局処死壊、

總身腐臭等、是レナリ。其死期相迫ル者ハ昏睡鄭声撲理線
目覚メ易クメ忽チ眠リ腹脹満メ溶崩下利照下困難ヲ兼
鄭声撲床理線等ノ現ス然レ此ノ諸候断メ死徴ナ
ル等ナリ然モ此諸証必シモ極メテ死徴ナリ必シ難シ間
定メ難シ斯ノ如キ者モ猶活路ニ趣クヿアレハナリ但シ
死徴減ク具ツテ活路モ出ル者アルハナリ但シ耳聾ハ大
抵善徴ナリトス

此病尋常之ヲ軽快神経熱重証神経熱誓留神経熱往来
急性慢性等ニ区別ス然モ其合併以テ分ツ者最モ治術ニ
益アリ凡ツ心蔵血脈変動殊ニ甚タシカラスメ他ノ合併病
キ者ハ之ヲ単純神経熱ト云ヒ心蔵動脈甚ク浸カサレテ
其運動易盛スル者ハ焮衝性神経熱ト云ヒ血脈運営甚ク

衰弱メ血質ノ性力減耗シ以テ溶崩ニ傾ク者ハ腐敗性神
経熱ト曰ヒ腸胃ノ病患ヲ兼ル者ハ腸胃神経熱ト云ヒ倭
广質及ヒ聖京倔ヲ兼ル者ハ倔广質性神経熱聖京倔性神
経熱ト云フ

原由　近因ハ脳髄神経ノ動乱ニメ其餘弊心蔵血脈ニ
及ヒ且ツ生力衰弱ヲ傾クニ在リ故ニ神経ニ係ルシ諸患
主証ト為テ血脈ニ係ルノ諸証ヲ兼併ス或ハ其変動力脈
ニ及ハスシテ脈動体温共ニ常ヲ変セサル者アリ或ハ焮
衝ノ素因ナクシテ遂ニ焮衝熱ニ轉スル者アリ或ハ虚性ノ
素因アリテ直チニ腐敗熱ニ陥ル者アリ凡生力ヲ減却

レ殊ニ神経カラ抑損スル諸許皆此病ノ遠因ト為レ乃チ飲食培養不給(久而漸)穀渇及ビ腐敗ノ食物等大気酸素不足(稍久雑居セル室宇等)不良(居室不潔等)ノ如キ是ヨリ故ニ凡生力減耗シ血液脱泄等メ(神経ヲ濫弊セルノ諸件)ハ諸熱病皆神経熱ニ転シ或ハ労動房事温被等ノ過度(疾患ノ)性諸菜ノ過用、溏血ノ証ニ(溏血ヲ急ニ)者飢(発ノ)如キ(他種ノ熱病等ノ如キ刺衝ニ)亦遠因ト為ル故ニ急性諸熱誤治スルハ劇証ノ為メニ遂ニ此証ニ変スル或ハ又憂苦悲愁(鬱気寒冷西風炎ヲ駆気等)ノ如キ生力抑圧ノ諸件皆此病ノ遠因トナル或ハ直チニ伝染毒ニ感染スル(感染)ノ如キ生力降ル気候等ノ如メ生力抑圧ノ諸件亦皆之ニ属ス起因(発動)治法　神経ノ運営ヲ調ヘ(整復シ)血脈ト神経トノ称(此病常ニ兼ルヲ以テ)謂治スル(終始意ヲ注ク)ニ在リ但シ始終意ヲ生力ノ衰弱ヲ主ト(兼ル)カヲ以テヲ要ス故ニ

(ス)ル者モ亦之ニアリ

注意センヿヲ要スル故ニ。

其熱衝性ノ者ハ(適当カル)防熱衝剤ノ(適当カル)用ヲ以テ血脈運営ヲ(用フルヿヲ得スシテ)救セス其衰弱ヘカラスト雖モ其熱衝亢ノ如ク強クシテヲ(用フルヿヲ得スシテ)救セス其衰弱大ナル(ニノ)者腐敗ニ傾(恐レル)ノ者ハ衝動強壮ノ諸菜ヲ用ヒ其症寧擂製等甚キ者ハ鎮痙降和ノ治法ヲ施(施)スヘシ且患者ノ体質(素因)当時ノ(エピデミ)越必(流行)蛮該発ノ起因等ヲ検査セサルヘカラス殊ニ其傳染病ニ起因セルト内部ヨリ発生セルト予メ(予)ヲ要ス(ル)ヲ弁スル(弁ス)ヘキ(ヿ)ヲ要ス(リ)又益シ其傳染毒ニ起因セル者ハ辛尓ニ発ル(来)カ故ニ大率皆熱衝性(実性ニノ熱衝ヲ挟ム)ト(ヤ)リ内部ヨリ発生スル(セル)者ハ之ヲ(神経精力ノ)虚性ニ属ス(スル)凡此熱病ハ(其解散ノ)初ヨリ(早キヿ)於ル(キ)ヿヲ(ヿ)少シ(ク)(其解散ヲ)(早キヿ)於ル(キ)ヿヲ(ヿ)少シ(ク)其解散ヲ(早キヿ)三週以内ニアラス治術ノ要(ヨリ)特リ自(ヨリ)

然ノ分利ニ委任スヘキ者少ナシ故ニ治術ノ要ハ努メテ。
ヒ患者ノ食ヲメ其危險ノ時期（病初ヨリ第十八日ニ至ル間）ヲ保続セシ
ムルニ在而治法（各証ノ大同小異アリ）立ルヿ各其証ノ異同ニ準ス（列ス）ヘシ

軽証神経熱（即神経熱）多ハ是レ重証神経熱ノ初起期ナリ神
経熱ノ通証ハ具レ圧其度軽クメ脉甚タ短数ナラス譫語
ヲ発セスルヿナシ或ハ之ヲ発ルモ少烏ニメ止ム者（乃是多ハ）或ハ其
諸証相遂（重神経熱ノ初期ナリ）ヿ少一患者ニ現ルヽ者アリ此証ハ妄リニ衆方
ヲ雑用センヨリ簡易ノ法（治法）ヲ処センヿヲ要ス此ニ尤モ
的当スル者（即チ）ハ蘇魯林水（附）ナリ第七方即日ニ半分ヨリ一
分ヲ（弓）迄テ与ヘ以テ静（息）セシメ室中寒暖（暄）ノ不同無カラシメ
兼テ足部ニ芥子泥（名）ヲ貼スルヲ（住）良トス予毎常唯此法ヲ

須ヒテ用ルノミニメ全功ヲ収メシ者少ナカラス（然メ仍ヲ）而未タ功ヲ奏
セサル者ハ纐草泡剤（第八方）ハ民垤（ミンデル）列利精（神ホ）忽（ホ）ノ滿鎮痛液（名）厳
醋等ヲ飲液ニ加ヘ用ヒ芥子泥微温浴ヲ行ヒ以テ盛気ヲ
催進スヘシ皮膚ニ由テ分利ヲ得（促サシ）ヿヲ要スヘシ（ヘ）ハナリ然
圧命保病ヲ忽ニ看過スルヿ勿レ乃チ腸胃汚物アル（ヲ夾ム）者ハ
吐剤下剤ヲ兼用スヘシ（用シ）ノ倭（レウマチ）广質証アル者ハ民垤（ミンデル）列利精（神アンチ）安質
没（モニ）扭（名）等ノ暖（性発）和汗剤（茉）ヲ兼用スヘシ（ル類合併証ヲ忽ニスルヿ勿レ）但シ熱性ノ発汗剤ハ宜
シキ所ニ非ス

重症神経熱 頭脳ノ病患尤モ劇シタ譫語嗜眠日ニ漸進（搐掣頭）
（脳ノ）シ少諸節ノ搐掣（所患劇甚ナル）ヲ見ハス者是ナリ亦（蓋）此ニ脳焮衝証ト神

注意動証トニ般アリ殊ニ弁別セサルヘカラス

脳炎衝証 眼中発赤光ヲ帯ヒ顔面紅潮盈脹シ頸脈充脹シ頭部灼熱シ小便赤色ニメ脈甚タ実数ナル者是レナリ

此ハ脳髄厚迫セラルヽヲ以テ尚ヲ且当時ノ越必堤小窓孔モ亦塞ヲ以テ遅慢ナルヲアリ

蛮ノ炎衝性患者年齢ノ少壮等ヲ以テ考證トシ又ハ乃チ能ク而疑ヒ尚ヲ決シ難キ者ハ頗ル謹慎ヲ加テ試方ヲ用ユルモ可ナリ

即葡萄酒ノ如キ

又乃チ試ミニ酒一二盃ヲ与ヘテ譫語数脈増進スル者ハ炎衝性タリ而証共ニ減退スルヲ覚ル者乃チ虚脱証タリ

或ハ試ミニ刺絡メ血少許ヲ泄ラシ又可サリ脈沉細数ト為ル者ハ炎衝法ヲ処スヘカラス

此ニ非ルヲ以テ必ス禁ヘシ

論サレト雖モ其処本性

神経ノ衰弱ヘサル迫切故ニ始終此ニ注意セニヲ要ス故ニ刺絡セニヨリハ一部ノ溢血ヲ往トス

即頸顳耳後頂窩ニ鍼針吸角等ヲ施スカ如シ

唯患者少壮多血ニメ常ニ刺絡ニ憤シ且其脈強実ナル者、殊ニ病ノ初期ニ於ル者、傳染毒ニ起因スル者等ハ刺絡ヲ施メ可ナリトシ故ニ頭ニ多量ノ血ヲ泄セス唯少許宛数回ヲ泄スヲ旨トス是故ニ硝石モ又宜シカラス但シ礬砂及ヒ芒硝石ハ少許ヲ加ヘテ之ヲ用ユルヲ可トス

頭部ヲ冷湯シ氷片ヲ外貼スル毎ニ一時毎ニ冷浴法ヲ行ヒ酢三四分ヲ用ヒテ浣腸法ヲ施シ日ニ数回芥子泥ヲ脚脛ニ貼スル等皆宜シク而メ脳所患速ニ減スルヲ得

サル者ハ一時若クハ一時半毎ニ耳表(腋ノ誤カ)ニ至(ノ誤カ)テ一次(ノ誤カ)ヨリ二次(ノ誤カ)迫ヲ与フヘシ(但シ)全身ノ冷治法諸燃衝証皆必シモ功アルヲ非ス唯皮膚乾燥メ灼熱甚キ者ハ宜キノ誤カ)ニ数回之ヲ行フヘシ和皮膚滋潤スル者ハ但シ(夫メ)行フヘカラス又右ノ諸法ヲ施スコト一二日ニメ頭部面部ノ紅灼熾(減)シ脈細軟ト為(テ)小便(ノ)利(ス)ル(ニ)(ノ)患未タ竟モ減セサル者ハ是(此)レ已ニ虚証ニ移(リ)シ者ナリ是時ニ至テハ阿芙蓉(罌粟)四分(ノ)ニ甘汞二(ノ)分ヲ合メ一時毎ニ之ヲ与ヘ発泡膏(蒼)ヲ項窩ニ貼スルヲ無比ノ良法ナリトス

神経感動証(過脱)　始ヨリ全ク燃痙ナク或ハ素ト燃衝(証)ナ(原)リシ(ニ)其証既ニ去テ熱仍ヲ居(持留)シ脈数ニメ(ノ誤カ)如キ者(ハ)(ノ誤カ)冷已(ニ)去テ熱仍ヲ居(持留)シ脈数ニメ(ノ誤カ)如キ者ハ或ハ却テ尚増劇(セ)ス(ル)ル者ハ是(此)神経及ヒ全身ノ虚脱ヲモ甚キ者ナリ

治法ハ強壮衝動鎮痙ノ諸方ヲ用テ専ラ神経カヲ復(回)スルニ在リ此証ニ於(テ)燃衝ト全ク相反メ譫語(頭痛)脈ノ短数皆衰弱ノ徴ナリ故(ニ)(補)衝動(ス)ル(ヘ)カラス衝動ノ如(キ)アルハ猶燃衝証(ノ)於テ(ル)(ヤ)(蓋)(彼)(ノ)(ヤ)(分)(ル)(ヤ)(如)ク偏(ニ)(ル)(ヤ)(ヲ)(ス)(ル)ヲ(ス)(ル)(ヤ)(如)ク(ス)(ル)(ヤ)(ヲ)

キ過強ノ刺衝薬ヲ用ユルヿ勿レ鼓動梳ノ元盛ナル者ヲ以テ動モスレハ為メニ煽衝証ニ轉スルノ恐レアリ然レトモ其初二過強ノ刺衝薬ヲ用ルヿ勿レ但シ其初起内外カヲ我セテ微々ム

揮発鎮痙ノ神経剤ハ内外カヲ舎セヰ用セサルヘカラス但シ其初起輕少ヒヲ与ヘテ諸証退カサルニ準ニ漸ク進テ強剤ニ移ルヲ佳トス殊ニ脈証ヲ参考シ脈力ヲ得テ諸病退ニ至ル迄漸ク某カヲ強メンヿヲ要ス乃チ或ハ某味ヲ多シ或ハ其品ヲ交換シ或ハ用法ヲ轉ヲ増シ或ハ某剤ヲ其某剤ニ換ル硫酸蒴藿ヲ硫酸蒴藿酒ニ換ル等是レ某カヲ強メンカ為メノ法アリ而シテ始終ニ通用スヘキ品トス○

通用スヘキ某剤ハ硫酸(信)塩酸(信)葡萄酒ナリ硫酸ハ常用飲液ニ加ヘ用ヒ塩酸ハ其下剤ニ傾クヿ甚キ者ニ与ヲ葡萄酒ハ二十年許経ル列仰設酒ヲ先モ佳トス衰弱ノ度ニ適ヲ多少斟酌シ用レハ唯此ノミニテ全治ヲ得ル者数之アリ」

○其他纈草、白芷(鏡)亜尓尼加(名)ノ濃浸剤(第九第十肪)衰弱尚ヲ増進スル者ハ纈草油(鏡)加耶普的油(名)等ヲ忽弗満鎮痛液(名)ニ溶ス者或ハ鹿琥精(舗)而仍ヲ功ナキ者ハ按尓撒摸字露忽弗満(名)按尓撒摸非荅(附)亜的尓硝石精過没印亜的尓(名)等痙攣剤ノ脈細キニ緊ヲ帯ル者ハ麝香尚ヲ衰弱甚メ脳○所患退カス脈細数ナル者ハ鴉布羅座寧剤レノ脈細小ヲ緊ヲ帯フル者ハ麝香諸結座寧疾痛吐逆下利等剤ノ脈沈細数ナ

ル者ハ葛私多僞誤

尚芙蓉ヲ合フヘシ（與）尚芙蓉ハ服量ノ多少ニ（ケルヘシ）隨フ或ハ麻痺
某ト為リ或ハ（少ク）衝動某ト為ル故ニ神経（証）病劇キ者ハ多量ヲ
用ユヘシ衰弱大ナル者ハ少量ヲ（用）フヘシ（尚メ）且芳香某
ノ蓋湯法（心窩ニ施ス）或ハ芥子泥（日ニ一回重証ハ二回換貼ス）或ハ強壮某ノ灌
腸法或ハ香窠某ノ微温浴（別氏二十八度許之ヲ行フコト二日ニ数回ニシテ
ニコーヒハ半時ノ（コート）等強壮衝動ノ（物ヲ外用シ）外術ヲ行ヒ食養ニハ葡萄
大十一分一ナリ）酒ヲ卵湯或ハ鹿角膠（名）ニ加ル者肉羹汁（ヲ）写軽キ滋養強壮
ノ品ヲ与フルニ宜シ

（痺麻証）嗜眠鄭声昏睡等ノ諸証アリ且各部知覚ヲ失テ
多ハ是レ前証ノ進悪セル者ナリ是ナリ不逐ニ或ハ諸

部ノ括約筋（麻痺シ嗜眠シ（嗜眠昏睡鄭声ス）ル者是ナリ初起ヨリ此証
ヲ発シ者アリ前條ノ諸某皆各メ之ヲ用（ヒヘシ（ル所ノ多ハ過激証ニ進悪セル者ナリ前條ノ諸某ヲ合メ多量ニ與ヘ）
尚且ツ硫砂加石灰
精（名）ヲ年ノ葡萄酒亜爾蘭爾（名）燐素（名）等ヲ（鎌用シ）
清涼ノ外気ヲ迎入スル等（決メ）欠クヘカラス（病勢ノ此ノ如キニ至ル）北時ニ当テハ始
ニト渇（滅セ）ハル生機強劇（雖）刺衝某ニ由テ之ヲ（維）持セラルノミ実
ニ患者ノ性命、医者ノ（手）中ニ係リ（シ）リト云フヘシ曰此証極某
患者全ノ脱力（満）テ人支ヲ省セス感覚挙動共絶シ膜肚脹懣
大小便失禁等死徴具ハレル者モ曽テ左ノ治法ヲ（行フ）テ
其命ヲ挽回（セシ）スルヿ数（ヒ）アリ則チ（脚経）ノ経ルヿ丸ヒ又ヒ葡
萄酒ヲ撰テ一（匙）ニ碗口ニ注キ五枚ノ（五枚ヲ造）芫菁硬膏ヲ取テ一ハ

心窩ヲ貼シ餘ハ四肢ニ貼シ香竄強壯ノ茉草ヲ葡萄酒或
ハ燒酒ニ浸テ微温浴トシ冷水ノ湯法ヲ少腹ト頭上ニ
施シ且第十一方ヲ用ヲ与ヘ茯子泥ヲ頭上ニ行ヘリ灸法ヲ行ヘリ

腐敗証 前証ヨリ移リ来ル者アリ或ハ病初ヨリ也
ヲ発スル者アリ証候治法共ニ次ノ腐敗熱條ニ詳説ス
又腸胃証ヲ兼ル神経熱二般アリ一ヲ尾期多里神経熱一
ヲ英底里扶神経熱ト云フ

尾期多里神経熱 腸胃汚物ノ証或ハ蛔虫証ヲ合併ス
ル者是ナリ治法ハ神経熱治法ニ腸胃熱治法ヲ兼ル神経
茉ニ疏滌茉ヲ合シ与フルニ在リ但シ疏滌茉ヲ之ニ用ル

神経熱兼腸燃衝ノ義

ハ殊ニ注意シテ衰弱ヲ加ヘルヿ甚シカラサラシヿヲ要ス腸胃熱篇ヲ参考スヘシ
又英底里扶神経熱其徴候甚タ矣シ難シ下利シテ少腹鈍
痛シ其病殊ニ左方ニ偏シ或ハ之ヲ按シテ始テ痛ヲ知リ
其部少シ膨脹スル者是ナリ解尻メ之ヲ撿スルニ腸ノ裏
面殊ニ小腸ノ腺燃衝シテ小斑点ヲ発シ少シ隆起シテ潰瘍状ト
為レリ然ル是真ノ燃衝ニシテ唯ハ只熱毒腸ヲ轉輸シテ
此ニ分セル者ナルヿ猶腸胃管ニ鵞口瘡ヲ発シ皮膚ニ粟ヲ疹
生ルヿト同比ナル者ナリ治法ハ神経熱治法ノ外患部ニ蜞針
冷温法ヲ施シ蘇魯林水(二亞剌比亞護謨圖ヲ加ヘテ)内服セシメヘシ頑固ノ証ハ
耳汞三瓜至ヨリ六瓜迄ヲ取テ日ニ二三次之ヲ与フヘシ

凡神経熱荏苒満久シテ已ニ遷延小為ラントスル者ハ毎日微温浴ヲ行フヨリ的実ノ効ヲ為ス者ナシ病後ノ衰弱ハ麦茶煎汁ヲ以テ微温浴ヲ行フヨリ速ニ其精力ヲ復スル者アルヿナシ

腐敗熱フヱブリスビユトリタロツトロールツ

徴候 看法 神経熱ノ諸証ヲ具ヘ虚脱殊ニ甚クメ脉遅数弱小ニメ肌膚異常ノ熱ヲ発ス乃チ手掌ヲ以テ之ヲ觸ルニ刺スカ如ク灼カ如ク悪ムヘキ感觸ヲ覚ヘ久クメ手之ニ慣レス却テ其熱ノ増ヲ覚ヘ之ヲ放チ手中ノ感觸急ニ去ラス是レ生体ノ活温ニアラス溶崩腐敗ノ而メ蒸気呼吸諸排泄

皆ニ腐敗アリテ油ノ如キ粘汗流漓シ小便濃厚油渭シ打撲班ヽ状打撲般良ノ如キ溶崩下剤衄血尿血血便蓐瘡壊疽等溶崩腐敗ノ諸徴ヲ現ハシ且刺シテ出ス処ノ血湯乙ト血肝トニ分離セス混渚シテ糊ノ如シ

平人ノ血ヲ取テ器ニ盛リ凝聚シテ塊ヲナシ精液分レテ其周圍ニ浮フ其稀換ヲ汤乙ト云ヒ其塊ヲ血肝ト云フ

原由 此病大卒皆神経熱ノ継病ナリ蚤他ノ諸熱殊ニ燃衝モ又熱性ノ諸温菜ヲ誤用シ不潔ノ室中ニ熱居スレハ終ニ此病ニ轉ス或ハ初起ヨリ直チニ腐敗熱ナル者アリ是レ腐敗性ノ傳染毒ニ由テ若シハ体液性悪防ニシテ失苟尓陪苦ノ素因ヲ胎中ニ由リ若シハ汞剤ヲ多服スル等ニ

由テ（直チニ）初起ヨリ腐敗ヲ発スル者アリ而其本性（生力）已甚シク衰弱（沈）メ諸液溶換ニ傾ク者トス
治法 痩衰セル生力ヲ振起シ溶崩腐敗ヲ防ク（ノ）ニ在リ其
生力ヲ振起スルニハ尤モ強烈（有力）ノ衝動薬ヲ用ヒ殊ニ葡萄
酒ヲ与ヘ（殊ニ葡萄酒ヲ与フヘシ）神経抵重証ノ治法（感カ）ニ挙ケテ之ヲ行ヒ其腐敗（方其）ヲ
防クニハ總テ凝流ニ体ヲ固収シ且溶崩ヲ拒ムヘキ諸品
ヲ撰用スヘシ乃チ炭那（或ハ揚皮）鑛酸明礬第十等ヲ内服セシメ冷
湯法ヲ頭上心下ニ施シ或ハ水ニ醋ヲ加ヘテ冷洗法ヲ行
ヒ或ハ氷片ヲ以テ諸部ヲ摩擦シ或ハ冷水ヲ飲マシメ新
鮮清涼ノ外気ヲ迎入スル等（此ニ偏シ）但シ荒菁膏（病ニ）ハ
カラス其壊疽ヲ発（作）シ易キヲ以テナリ（而）一部ノ壊疽ハ数

那ニ葡萄酒明礬、礞砂没薬等ヲ加テ蒜湯（法ヲ行）ヒ其最（漂）
クニハ蘇魯林（ワリンカルキ）加尔基（倍）ヲ外用スヘシ

徴候
腸胃抵（フエブリスガストリカ）
看法 舌（胎）苔不潔ニシテ黄色或ハ黒黄不食悪心メ饐（味）
味或ハ粘菜（味）ヲ覚エ心下痞（苦）満シテ倦怠殊ニ甚シク頭重ク
頭痛（最）尤モ劇シク脈甚タ短数ナリ（疾）尿燃衝抵ノ如ク緊実ナ
ラス又神経抵（腐敗）ノ如ク微弱ナラス自余他ノ諸抵ノ微ナキ
ヲ腸胃病患（汚物）ノ証アルト患者ノ体質ト当時ノ越心垤蜜（スピデミ性）
ト（伸熱病ノ微ナキトキ）参考シテ以テ之ヲ決スヘシ而尚ヲ疑（微候カ）ハシ決シ難キ者ハ
假（仮）リニ揮発衝動薬（或ハ）ヲ投メ之ヲ試ムヘシ而

茉切ナク却テ害アル者ハ則此病タルヿ疑ヒナシ」此病其経過定度ナシ唯停食ニ起因セル者ハ一二日ニメ解スル者アルモ胆液熱粘液熱ノ如キハ数週連綿スル者アリ」其時期モ亦一定ノ次序ナシ始終貫通メ純一ノ腸胃熱ナル者アリ或ハ始メ腸胃熱ニメ後テ總身熱炊衝熱神経ニ熱ノ変ヲ為ル者アリ或ハ始メ總身熱ニメ中頃腸胃熱ト為リ後亦總身熱ニ為ル者アリ」其分利モ亦一定セス純一ノ腸胃熱ニ在テハ吐若シハ下利ニ由テ腸胃ノ毒物排泄スルハ乃チ是レ分利ナリト雖モ他熱ヲ兼併シ或ハ轉メ他熱ト為ル者ハ尚且ツ発汗利尿ノ排泄ヲ要ス然モ其分利多ハ全カス

ス粟疹鵞口瘡打撲斑膿腫等ノ轉徙ヲ以テ」是其初メ疏滌茉ヲ怠タリ或ハ発汗発熱ノ茉ヲ用ヒ以テ其毒ヲ血中ニ輸タスニ坐ス」腸胃熱轉メ神経熱腐敗熱若シハ他ノ遷延熱ニ移ル者多ハ皆之ニ由ル者ナリ而。

其区別モ亦多端ナリ其因ヲ以テ分テハ停食熱胆液熱粘液熱蛔虫熱等ノ別アリ其性ヲ以テ分テハ炊衝性腸胃熱神経性腸胃熱腐敗性腸胃熱等ノ別アリ兼証ヲ以テ之ヲ分テハ兼胸痛証兼肝炊衝証兼頭痛証兼脳炊衝証熱等ナ別アリ

原由　近因ハ病毒腸胃内ニ在テ質食核シ之ヲ制剋スル

ヿヲ得ス為メニ其運営変動シ遂ニ一身血液神経ニ波及スル者ナリ而其毒外ヨリ入レ来ルアリ内ニヨリ生セルアリ其外ヨリ入レ来ル者ハ即飲食ノ多寡性質等宜シキニ適セスメ消食機ノ力ヲ拒ミ化セスメ内ニ停滞セル者アリ其内ニヨリ生セル者ハ乃チ腸、胃、或ハ肝、臓等ノ分泌機変動常ノ其液胆液胃液腸液等之量ヲ違ヘ差ヘ性ヲ取リ以テ腸胃ノ内ニ爵滞セル者ナリ其爵滞閉々難常多ハ実ニ驚クヘキモノ間ニコレアリ故ニ内ニ生ヨリ発ル者ニ於テハ其分泌ノ変動常実ニ是第一因ニメ汚物粘液胆液等ハ其餘弊ナルモ汚物除カラサレハ熱証退カラス故ニ汚物ヲ以テ其熱ノ近因トス是而メ故ニ胃、腸、胃、肝、臓等衰弱、弛緩シ或ハ虚性ノ感動過敏ヲ得テ粘液常ニ多ク生シ易ク胆液爵滞シ易キ者ハ半ハ生ハ平ス静坐ヲ常業トスル者飲食節ナリ常ニ難化シ難キ食物ヲ喫スル等各素因ト為リ或ハ霖雨久シク晴レス殊ニ粘液爵滞ノ因トナル然暑長ク退カス胆液爵滞多ツ之ニ起因ス或ハ衆人共ニ不佳良ノ飲食ヲ用ヒ或ハ一般憂苦悲愁ヲ被ムアル等此病流行之レカ素因ト為ル而飽食労思忽怒故ニ夏秋ノ時令寒暖不定ノ諸国繁華飽吉ノ都下ニ流テハ此病ヒ流行疼痛感冒等自余康キ感動總テ皆其誘因ト為ル故ニ諸熱スルヿ殊ニ多シ而メ其誘因ハ飽食労思忽恚疼痛感冒病多ハ皆腸胃熱ノ合併ヲ得ル者ナリ是故ニ寒暖不等ノ熱ヲ合併セサル者幾ント希ナリ諸夏秋ノ間繁花ノ都等ニ於テハ此病専ラ流行スルヿ毎々多シ

治法　唯腸胃ノ汚物ヲ疏解メ滌除スルニ在リ吐下ニ由

テ解散スルヲヨシトハサル者ハ腸胃热ニアラサレハナリ（但シ準治療各小異アリ）
此病亦其病性ニ随テ宜ク注意メ之ヲ分弁スルヘシ

其二　汚物排除ノ機捷ヲ現セサル者（自ラ吐下ヲ催ホサル者）　此証ハ解凝諸薬返下ノ塩類ヲ取テ微ク吐ヲ発ク下利ヲ催ス故ニ之ヲ用ユレハ汚物（痞塞）自ラ消除シ或ハ自ラ悪心若クハ起レ下ヲ催スニ至ルニ於テ其証ニ随ヒ

（ハ先ツ要スルヲ以テ解凝鴻下ノ薬ヲ取リ少許宛ヲ度々ニ用ヒ而後緩下利セシメサルコトヲ要ス）

（而ル後凝滞甚キ者ハ硇砂ヲ蜜酒若クハ酒ニ和シ服セシムヘシ但シ虚ク下利セシメサルコトヲ要ス）

（硇砂ヲ蜜酒若クハ酒ニ和シ服セシムヘシ但シ虚ク下利セシメサルコトヲ要ス）

（而ル後凝滞甚キ者ハ硇砂ヲ蜜酒若クハ酒ニ和シ服セシムヘシ但シ虚ク下利セシメサルコトヲ要ス）

（

㊂者ハ先ツ芫菁膏(名)ヲ胃部ニ貼シ阿芙蓉汞ニ三滴ヲ内服セシメ而後吐剤ヲ行フヘシ或ハ以為ラク吐剤下剤同功ナリ吐剤ニ代フルニ下剤ヲ以テスルモ可ナリト是豈然ランヤ夫ノ自然良能ノ吐ニ由テ除カント欲スル者ハ下剤ノ能ク治スル所ニ非ス且ツ吐剤ハ胃肝ノ神経ヲ激動メ其分泌機ヲ轉変スレ尼(即来ち二於テハ此轉変ヲ以テ能ク汚物ノ泉源ヲ塞止ス)下剤ハ絶テ其功ヲ奏セラレ能ハス之ニ加ルニ其排除ノ道路長ケレハ衰弱ヲ起シ汚物ヲ胃中ニ輸タス等ノ恐レアルナリ然リト雖モ便秘甚キ者膨カニ吐剤ヲ與シハ動モスレハ吐毒ニ病ヲ起スニ至ル宜ク先ツ灌腸法ヲ行テ腸ヲ一掃シ而後吐法ヲ處スヘシ

倦病有テ脈緊実ナル者ハ先ツ刺絡シテ後吐剤ヲ与ヘ吐ヲ得テ而後ニ下剤ヲ与フヘシ吐剤ハ微ク之ヲ与フルヲ以テ可トス

(第二)下ニ排除セントスル機捩ヲ現スル者ハ腹満メ腰痛シ雷鳴メ悪臭ノ屎氣ヲ洩ラシ或ハ自ラ下利ヲ発ス此証ハ始メヨリ直ニ下剤ヲ用フヘシ然モ尾疾許宛モ良トス而感動過敏ノ者ニ於テハ

酒石(名)芒硝満那(名)ヲ感動遅鈍ノ者ハ泥利塩(名)孛砂酒石(名)尚ヲ遅鈍ナル者ハ之ニ旋那(名)ヲ加ヘ嘔吐衰弱甚シメ神経(名)証ヲ兼ル者ハ大黄甘汞亜麻仁油ヲ与フルニ宜シ凡下剤ヲ連用スル長短ハ汚物ノ多少ト熱ノ増減トニ準フヘシ而熱勢諸証候ノ漸ク減退スル尼(除)大便仍ヲ微物ヲ交ル間ハ時続メ之ヲ用ヒ以テ諸証全ク去リ食常ニ復スルニ至テ始テ漸ク強壮薬ニ移ルヲ法トス然尼大便更ニ水泥ノ汚物ノ(微)衝動復タ現セハ再ニ解凝薬ヲ用ヒ而上下排除(撰)ノ機ニ乗メヲ発セハ更ニ瀉吐剤若クハ下剤ヲ用ヒ(スヘシ)ヲ得(是)故ニ下剤連用(施)短キハ三日ニメ足ル者アリ尼長キハ三週ニ至

テ仍ヲ止ムヘカラサル者アリ其他尚ヲ合併ノ热性ト汚物ノ性質ニ注意メ治方ヲ処セサルヘカラス（法）即チ嫩衝热ヲ兼ル者ハ防嫩衝茶ヲ与ヘ神経热ヲ兼ル者ハ防揮発強壮防腐敗ノ諸茶ヲ兼用シ（腐敗熱）又腐敗胆液ニ起ル者ハ酒石酸苔（酸ナキ与フル毒）麻林度（マリンドラゴラ）腐敗物ニ起ル者ハ硫酸塩酸（酸ナキ与フル毒）醋属物ニ起ル者ハ粘液ノ飲液（沙列布漿亜剌比亜漿要ス）粘液ニ起ル者ハ磷砂、海葱（倍）遠志吐酒石等（カ如シ）与フル等是ナリ（此病）或ハ的当ノ排除ヲ得テ腸胃ノ諸証既ニ去ルモ热仍ヲ留連メ治セサル者アリ是レ汚物已ニ血中ニ達セルカ（或ハ）又ハ合併病ノ所為ニ係ル者ナリ（ノ）共ニ總身ヲ分利（接発汗利尿）ヲ要又宜ク民拉列利精安質投却セルチ

ユルル水（鐵泉等）ノ名ヲ用ヒ或ハ其合併（病）ノ治法ヲ施スヘシ而合併病ハ殊ニ神経証（殊ニ）ヲ多シトス衰弱甚キ者ハ強壮茶ヲ用ヒテ可ナリカラス（ハサルヘ）

九腸胃热其終リ必ス強壮剤ヲ用ニフヲ要ス汚物ノ更ニ生スルハ多ク皆衰弱ニ起因又必ス（ハ）苦味ナレハナリ但シ薄弱ノ徒ハ汚物仍ヲ未タ全ク去ラス（テ）尼九強壮剤ヲ与ヘテハイケナシ其強壮茶ニハ先ツ蒲公英（ルヒ）蘿香羅歌（蔔）蝦茶等ノ如ク苦味解凝品メ又キス剤（第十五方ヲ与ヘテ（如キ苦味解凝ヲ亜（蔔）ヲ用ヒ第十六方）証ニ随テ大黄ヲ加ヘ与ルヲ良トス又次ニ拍失亞（ルヒ蔔）ヲ用ヒ第十六方証ニ随テ大黄ヲ加ルヲ良トス

彼邦ノ産未之審ニセス其色我邦ノ土盞ノ如キカ

僂麻質斯聖京傷寒ニエブリスレウマチカルヲ兼ル者ヲ謂フ

○剣注 筋膜骨膜胸膜腹膜等ノ總称
○剣注 鼻孔気管等ノ裏膜

原由 近因ハ皮膚運営ノ変動ヨリ対衝機ヲ為シ筋若クハ汐乙膜若クハ粘液膜ニ焮衝状ノ抗抵ヲ発シ其之ヲ為ニ汐乙液変性シテ苛烈刺衝物トナリ以テ其抗抵ヲ持続セシムルニアリ其変動筋、及ヒ汐乙膜ニ在者ハ倭麻質トナリ粘液膜ニアル者ハ聖京倔トナル蓋シ倭广質聖京倔共ニ汐乙管動脈ノ末稍血液通セス只汐乙ノミヲ轉送スル部ノ軽キ焮衝ニ又其部軽ク発赤起熱スル凡結膿スルニ至ラサルヲ以テ之ヲ證ス可シ然凡其刺衝甚ク増進シ若クハ他因ニ加リテ終ニ血管ヲ侵スニ至テハ真ノ焮衝トナル

凡皮膚衰弱シテ感動過敏トナル者、温居煖衣度ヲ過ニ若クハ閑居ノ外気ニ觸レス以テ全身衰弱ヲ致セル者血液変性ノ一種粘液状ナル一種ノ悪液ト為得ル者等各々素因ニ属シ或ハ春時秋末ノ気候、大気質中ニ生スル一種ノ変性居恒ニ風ヲ受テ易クメ寒暖ノ変更ニ係リ易キ住地等ト般流皆之カ素因トナル而寒気ニ冒觸シ寒煖急卒ノ変更ニ遇ヒ賊風ニ感シ温服ヲ脱スル等皆此病ノ誘因トナル

治法 皮膚ノ運営ヲ整復シ是ヲ總身各部ノ焮衝証ヲ預防スルニ在リ

凡倭广質証、聖京倔證ニ増長スルハ真ノ焮衝ニ轉ス故ニ始終其熱ノ劇易ヲ測ル其熱ノ劇クメ多血ナル者

セハ先ツ刺絡シテ硝石ニ安質没扭（芍薬甘草附子）ヲ伍シ与ヘ兼テ防風（将軍）ヲ佐シ居室ヲ扱セシメス寒暖（緩）ヲ不等ナカラシムヘシ扱（発）度減退スル者或ハ初メヨリ扱（発）剤カラサル者ハ刺衝（衝脈）ヨリ発汗（葉氏曰刺衝少キヲ発汗葉ヲ多クス）骨木花（接骨木花）等（如キ）ヲ煎（煮）ル方ヲ以テ荒蕾（蕾）ヲ外貼スルニ宜シクス扱（発）尚ヲ少キ者ハ（減）鶏布羅ニ硝石ヲ配シ（用口舌十八方）或ハ双蘭菊（ヌ十九方）遠志等ヲ兼テ羊泉（ポットホウル）朴屈福鳥（ウト）萬（ウマ）脂硫黄等ヲ用ヒ（与）兼テ荒蕾（蕾）硬膏ヲ外敷ス可シ若シ患者神経質ニメ痙攣（攣）状（性）ノ劇痛アル者ハ阿芙蓉（阿片）ヲ与ルヲ良トス然（シ）ト浮血過度（最モ悪車ヲ加ヘテ尚ホ甚シキ者ハ瀉血ヲ要ス）ニ陥ルカ（ト）如キ（ハ）此病ヲ遷延（激）久セシム殊ニ患部ニ浮血ハ（特ニ）最モ忌ム可シ但シ胸感冒ノ刺痛

呼吸困難乾咳等ノ諸証アル者（共ニ皆肺燃衝（衝脈）ヲ候スノ徴）肺労ノ素因（質）有テ既ニ肺病（患）ヲ得シ（ル）者（此感冒ニ又由ニテ小患易ノ肺燃衝ヲ発シ取肺労ニ転シ易シ）等ハ必ス刺絡セサルヘカラス

俵広（ヒロ）質扱（発）聖京（ヒキヤウ）倭（ヲ）扱（発）共ニ腸胃扱（発）神経扱（発）ヲ合佐（ス）多シ宜シク方証（対証）ニ随テ各身ノ治法ヲ処ス可シ殊ニ神経扱（発）ノ合佐ハ甚タ（常）甚タ多シ（且）危険ニ陥リ易シ（是）最モ注意ノ対証（其証）ノ治法ヲ施サニヲヲ要ス（凡）尚且聖京（ヒキヤウ）倭（ヲ）扱（発）ニ於テハ粘液膜ノ刺衝（衝）ヲ覚解シ熄（息）分利（吐痰）ヲ催進（セシ）ムルヲ緊要ス（故ニ）即チ安質没扭（芍薬甘草附子）硫黄接骨木花（接骨木花）苗（蕾）香（アヲキ）湯（ユ）泥子（ヒヨウタン）甘艸（甘草）等（第二十一方）及ヒ煖和粘滑（第二十一方）ノ飲剤蜜剤（蜜煎）誕剤（ヲ）等ヲ用ヒ（与）若シ（ハ）湯（ユ）蒸気ヲ吸入（セメ）シ或ハフラ

子ル布名ヲ以テ胸部ヲ摩察スル等ナリ胸痛在テ刺絡証
ナキ者ハ其部ニ発泡膏ヲ貼ス此ヲ良ナリ又尚後ノ倭广質
編ト従考スヘシ倭广質証モ亦ヲ子ル布名毛布若クハ絹
布ヲ以テ其部ヲ温覆シ局処ノ発汗分利ヲ得セシメ疼痛
劇キ者ハ近傍ニ芫菁硬膏ヲ貼メ発泡醸膿セシメ焮熱
徴在テ其部発熱腫スル者ハ蜞針及ヒ吸角ヲ施シ感動過
敏ノ者ハ阿芙蓉軟膏若クハ硬膏第二十二方ヲ外貼スヘシ
熱証既ニ去テ倭广質若クハ聖京倔刈証尚留連スル者ハ
後ノ倭广質編ニ参考メ各其治法ヲ処スヘシ

傳染毒 フエブリスアキュターコンタギオサ アーンステーケンデコールヲ

徴候看法 凡其熱病只体外ヨリ感染スル毒ニ由テ生シ症
候経過各其毒ニ固有ノ性有テ治法モ亦各自其致ヲ異ニ
スル者是也即傳染神経熱発黄熱腺腫疫黒疱腫冷徹病痘
瘡麻疹猩紅疹粟疹熱紫斑疫咳狂犬咬傷毒等皆之ニ属ス
原因 進因ハ傳染毒ハ挙札ナリ其毒各人ノ体質ヲ擇ハ
ス同一ノ病ヲ起シ且体内ニ同種ノ毒ヲ醸成セシム其毒
二般アリ一ハ人身中生機ノ作用ニ由テ生シ以テ他人身ヲ
傳染スル者ナリ一ハ大氣中ニ生メ人体ヲ感染スル者ナリ
然ハ其毒名此ニ契合スル感應性ヲ具フル者ニ非サレハ

感染セス且其感染スル世先ツ生力ノ抗抵ヲ挑起シ次ニ種々ノ
更ニ其毒ヲ醸成ス是其資生力ヲ博メ同種メ毒ヲ形成ス
一ノ毒可キ性ヲ得セシム
是故ニ此毒ハ之ヲ植物ノ種子ニ喩ス即植物種子名固有
ノ生力及ビ生植機有テ自ラ芽ヲ抽ニテ枝葉ヲ生シ生息
蕃茂シ漸ク花実ヲ結ビ更ニ同一ノ種子ヲ生スルト傳染
毒メ生活体中ニ入ツテ種々メ病症ヲ起シ漸ク資生メ機
力ヲ轉シ自ラ蕃息メ終ニ同ヤメ毒ヲ性スルト一般ナリ
トス且傳染毒ニ般ヲリヤハ其病性急疾ニシテ経過ノ次
序発疹排泄等也時期斉整ニシテ不日ニ其終リ

ヲナスナリヤハ病勢緩慢ニメ泡ニス時日増減発スル者
ナリ即亦之ヲ植物ノ宿根セス一歳ニ栄枯ヲナス者ト宿
根スル者ニ比スル此比喩治術ニ益ナシトセス何トナレ
ハ凡急性傳染病ハ其毒ヲ攻ルヨリ其生息蕃茂ヲ治スル
ヲ治法メ要トナレハナリ傳染毒固有ノ性支故数件ナリ

其一 生力ヲ衝進ス是レ初起メ掃礼ニメ其病此時ハ
炊衝性也其初メ多クハ皆炊衝性ナリ

其二 其炊衝固ト内原ヨリ発セス只毒ニ誘因セラレテ
発スル故ニ陸続進行セス忽チ轉メ反對ノ性ニ移ル但シ
外毒ノ為ニ苟ラク発動セル炊衝ニメ眞
固ト炊衝メ素因スル者ハ然ラストスノ炊衝ニ非レハナリ

如ク慢性ニメ久ク淹滞シ時ニ増減浮沉スル者ハ植物ノ宿

其三 傳染ノ毒性ノ各異ナルトノ（生）（差アリト）（註状各）
毒性ノ各異ナル者ハ感染カノ不等ニ随テ其病ヲ（生）
同シカラス（則）傳染ノ性異ナル者ハ或ハ直チニ生力ヲ抑損（ス）
ヲセス即其毒或ハ直ニ生力ヲ抑損シ或ハ之ヲ衝動
スルカリ或ハ腎ノ血質ヲ侵襲スルアリ（生）各
揚起スル者アリ等各其性ヲ同ヌセス又患者人感染カノ差ノ
者ハ（ヤ）ルヽ由ヲ以ヲ同一ノ傳染毒ヲ受ケ（ル）モ甲ハ（ハ）燃衝熱ヲ発シ乙
ハ神経熱ヲ患ヒ丙ハ（オルカ如キ）多クハ患人ノ（ノ）體質ヲメ（様）ノ素因（有セルム。）
ハ腸胃熱ヲ（ノ）病ヒ（ム）等
アルカ如シ尚且常時ノ流行性（前ニ）各人ノ体質ヲメ一般
（ヒ）ヌ
キ一定ノ素因ヲ有セルムルアリ（命ス）。或ハ痘瘡、麻疹、
神経熱等ヲ（ノ如キ）各其毒ヲ異ニスル者モ（一般）（染傳）
一般ニ（ノ）虚性ヲ（ヲ）得或ハ一様ニ（ノ）虚性ヲ帯ヒ或ハ
等ヲ皆腸胃性ヲ（ノ）兼ルコト有リ（如シ）ト

其四 諸傳染熱（大抵ヲ）皆十全ノ分利ヲ得難キノ多ク発疹（ス）ルハ

（發現期）痘瘡ノ如キ
在テハ起脹灌漿スルノ
期ニメ所謂ル花実結ヒ
種子成ルノ時トス。

（変形）（従前）患部轉移等ヲ不全分利ヲナスヨリ是レ其毒ノ（頑）性（ノ）（異）常
ニメ生力全ク之ヲ化シ尽スコト能ハサルハナリ
其五 凡ソ（傳染）其毒ノ蕃息（増スルトキハ）滿ハ熱性ノ強弱ニ随ヒテ多少
ヲヤシ（故ニ）且起熱ノ諸因ハ凡ソ皆其毒ヲ（能）増息（滋蔓セ）シメ解熱ノ諸件（ハ皆能ク）其
月故ニ諸（傳染熱ハ）（経過）皆四期（ヲ）（経過）スルヲ（者トス又曰ク）感染
期（ヤ）（新種ノ）初（始）テ感染スルノ（期）間ニメ（新）（著ル）（ノ証）（布種ノ）
候ナル時（トス）其間多（ク）（著ノ証候ナク）（許）
長キハ十四日ニモ（及フ）（者アリ）発熱期（ヤ）（神経ノ）期（ヤ）（生力）
抗抵始メテ憤起（発スル）ノ（ニメ）（所謂ル）（抽芽ノ）時トス
○（是ヘル）（ノ）（特ニ）（痘瘡等ニ）（在テハ）（起脹灌漿スルノ間是ナ）

ノ田ノ〔減退期〕諸証退散ノ期ニメ所謂ル。也。凋落死枯ノ時トス

治法　先ヅ其熱性ヲ撿査シテ各其治法ヲ処シ兼テ其毒性ニ注意又ハ〔目メ對証ノ治〕ニアリ法ヲ處センヿヲ要ス」

凡此病ニ熱ハ自然良能病毒ヲ化轉シテ体外ニ排擯セントスルノ機力ニ出ツ故ニ其熱度中和ヲ得ル者ハ善性痘瘡ノ類ノ如シ

医術ノ助ヲ俟ス各自確定セル時期ヲ経テ定セル時日ニ至リ自力ヲ全治スルヿヲ得ルナリ」

然ルニ此病差劇フメ熱勢確乎多ル者ハ各其性ニ随テ治法ヲ垂ルヘキヿ固ヨリ論ナシ但シ其初起ハ凡テ防焮衝法ヲ用ルヲ最モ良トス凡此病ノ熱ハ前説ノ如ク。病毒排除

ノ機ニ出ツト雖モ其毒ヲ蕃息スルメ機トメ考ヘシヿヲ要ス熱愈劇ケレハ毒メ増息愈甚キ者ナリ古人此ノ諸病ニ温熱発汗ノ薬ヲ用ヒテ其毒ヲ駆除スルヲ以テ法ト又シ是ハ是惑ヘルノ甚キニメ危言少ナカラストス唯其毒ヲ増進スルニ足ルノミ又何メ益カ之レアラン故ニ当今ハ務メテ其熱勢ヲ制剋シ以テ毒ノ蕃息ヲ減却スルヲ治法ノ通則トス是而メ敗ニ病室ノ温度ハ列氏驗温管ノ十四度ニ越ヘシメス夏日ハ冷水ヲ器ニ盛リテ室中ニ置キ且之ヲ室中ニ撒挽シ總テ羽毛ヲ充ツルノ衾蓐ヲ除キ羽毛ノ衾蓐ハ其熱ヲ増スノミナラス患者ノ毒気ヲ永ク其中ニ含畜ス菓蓐ニ臥メ軽衾ヲ被ヒ尚腐敗ノ後アル者ハ尚

冷濕方法ヲ施スヿ欠クヘカラサルノ大要変ナリ」尚且大
気ヲ清鮮ニスルト患者ヲ浄潔ニスルヲ治法ノ主本ト以
九此患者ハ毒中ニ沈没スル者トシテ之ヲ考フヘシ即チ
其体ヨリ蒸発スル毒気更ニ亦其体ニ感入シ不断交々
更ニ毒気ヲ受ルナリ故ニ意ヲ用テ其毒気ヲ逐除シ大気
ヲ清鮮ニセサルヘカラヲ要ス」
近世舎密術ヲ用ヒ殊ニ塩酸消酸蘇魯林等ヲ薫シテ大気
ヲ掃除スル法アレ圧皆利益ナク却テ害多ク殊ニ肺ヲ傷
損害スルヿ特ニ著ルシ
只大気ヲ掃除スルニハ牖戸ヲ開キ風ヲ迎ヘテ新陳代謝セ

シムルヲ最勝ノ法トス但シ其戸一ハ天井ニ近ク之ヲ開
キ以テ斜メニ風ヲ室中ニ過ラシムヘシ腐敗気或ハ重フ
メ下ニ居リ或ハ軽ツメ高ク浮フヿアレハナリ此時患者
宜ク被覆シ直チニ其風ニ觸ルヿヲ防ク可シ尚且数者一
室ニ臥スヿ無ラシムヘシ稠人ノ雑居ヲ禁シ諸排泄物ハ
速カニ之ヲ除去スルヿ亦甚ク必要ナリ皆忽ルカセニスヘカラス

傳染神経熱「テイヒュスコンタギオシュス」羅

徴候看法 原来傳染赤ニ感メ神経熱腐敗熱ノ諸証ヲ発現又
起因メ発現ル者是ナリスル者是ナリ」
其病初起大抵必ス焮衝性ニメ後始テ神経熱若クハ腐敗

熱ニ移リ或ハ始メ日リ終リニ至ルマテ焮衝性ヲ帯ヅル
者アリ是患者ノ性質ト当時流越性密植ニ其致ヲ異ニ
ヲ為ナリ又故ニ焮衝性腐敗性軍中疫等ヲ差別アリ

治法　神経熱ノ治法ヲ施シ兼テ各個ノ病性ニ注意シ且
其初起ハ防焮衝法ヲ用ヒ　神経熱編法ヲ　其他ハ傳染熱ノ治
法通則ニ随ヒテ殊ニ大気清浄ニスルヲ要ス

腺腫疫　列漢多疫　ヘスチスビュボニカ

看法　諸部殊ニ腋下及ヒ鼠蹊ノ腺焮衝シテ初起ヨリ寒
疽壊状ヲ帯ヒ遂ニ真ノ寒壊疽ニ変シ且之ニ兼ニ皮膚紫
斑ヲ発シ血液皮下ニ汎濫シ発病第十日ヨリ直ニ劇烈ヲ

熱ヲ起シ煩悶吐逆甚シ脳ノ病患　諸語昏冒等　ヲ兼テ諸排泄物
真有テ衰弱脱力ノ極ニ至ル其熱甚タ急性ニシテ十二時間
ニ死ヲ致スアリ此尋常第三四日ヲ以テ分利期ト又然ル
其死スル者大抵十之七八ニ居ル

此病原ハ列漢多ノ海濱ヨリ起リ殊ニ阨日多私密尔那
公私丹扶乃百児　以上地名　ニ行ハレ傳染ニ由テ諸地ニ汎濫シ就
中ロンドン、コーニングスベルケン、モスコイ等ニ流行ス
然ル此病ハ大気ニ傳ヘス唯直ニ接スルニ由テ感染
ス故ニ其患者ニ接スルヲ且ツ患者ノ体ニ觸ル諸物
ヲサシレハ預メ其傳染ヲ防クヿヲ得ヘス

治法　其熱性ニ随テ或ハ防焮衝法ヲ処シ或ハ防腐敗法
衝動進運法及強壮法ヲ施ス等ナリ或ハ当時ノ流行性及患者
ノ体質等ニ由テ刺絡大ニ功ヲ奏スルヿアリ但シ其腫ニ
良能ヲ醸サシメ以テ分利ヲ催進スルヲ治法ノ第一事ト
ス且大気ノ疎通ニ意ヲ用ヒヘシ傳染熱治法ノ通則ヲ保セ見ヘシ腐敗極
メテ甚キ者ニハ氷片ヲ以テ摩擦シ意外ノ大切ヲ得且死徴
悉ク具ル者モ此ニ由テ屢回生スルヿヲ得シヿヤヽ之レ
アリ

発黄病

徴候看法　皮膚発黄メ黒物ヲ吐下シ煩悶脱力特ニ甚熱劇ヲ

経過迅速ニメ死スル者其半ニ過ク
此病ハ原ト西印度ノ海濱ニ起リ傳染ニ由テ巴羅巴ノ諸
諸地ニ汎濫ス然レ凡只北緯四十五度ノ地ヲ限テ流行スルノミ
治法　腺腫液ノ如ク各其熱性ニ従テ治法ヲ立ツ可シ
ニ刺絡ト多量ノ甘汞ト切ヲ奏スルヿ尤モ多シトス

冷徹病　哥烏垤百私篤　邦俗所謂虎狼利

徴候看法　稀薄ノ粘水ヲ吐泻シ煩悶甚ク皮膚青色ヲ発シ声
嘶嗄シ胃部及ビ少腹疼痛シ足脚殊ニ腓腸劇ク変痛シ四肢腹
部及ビ舌共ニ冷徹スルヿマルメル石ノ如ク小便閉止シ脈
細小沉伏指ニ應シ難ク時々結代シ終ニ全ク絶脈シ皮膚

全ク張力ヲ失テ指ヲ以テ皮膚ヲ撮起スレハ（或ハ其ノ指ノ痕ヲ殘シ或ハ其痕ヲ消去ラサルモ其皮膚依然トシテ復舊セサルヲ遊
東日奴ヲ疫ノ告ト云フ
且卒厥絶息スルニ至レル其証遥ニ迅速ナルヲ腺腫疫（列漢多疫）発黄熱ノ如シ或ハ発病ヤ三時間ニ死スルヲ（大抵ノ患者後二日）
常トス其極劇ノ者ハ十二時ニ斃ルアリ（其死スル者ヲ居心）
常ニ其死スル者ヲ過半或ハ三分或ハ吐瀉止ムニ隨テ神経热状ニ轉ジ以テ日ヲ（神経）
ク致テ死ル者アリ其治愈（神経）スル者モ大抵皆神経及消食機ノ衰弱ヲ残ス
病証日深久故ニ復セス而シテ死スル者三分ノ二或ハ其ノ半ハ三居ル
此病ヒ始メ東印度ノ海濱及（アラビア）安日（河瀬岸ノ地名）ヤ（洋ヲ）地ヨリ生シ漸ク傳送メ諸国ニ蔓延シ（終）遂ニ全世界殘ス所ナシ大洋ヲ（人々相傳送スルハ列漢ノ多）越ヘテ亜墨利加洲ニ及ヘリ但シ亦疫ノ諸地ヲ遊行セシ日鬼（疫ノ如ク甚シカラス）

多ルハ云フ（発黄熱ニ非ス）
又高燥ノ地ハ多ク（疫モ亦然リ）
変メ如ク甚シカラス之ヲ免ルト云（発黄熱列漢ノ疫モ亦然リ）

治法

諸証候ニ拘ラス其初起直テニ刺絡吐剤ヲ施スヲ以務メトス（尺其凍僵甚タ虚弱ナル者ハ此ノ例ニ非ス）此之
次ニ由テ全ク其発作ヲ撲滅スルニ足ルヲアリ且又芸香茶（芸香ハ）
ノ苳湯剤ヲ心下ニ施シ而（宜シ）後発作尚連綿セハ日ヲ（治ヲアラハル時ハ）
冷水ヲ多服セシメ灌腸方ヲ（冷水法ニ）施シ全腹ニ冷湯方ヲ（行フ）施シ
且大黄ヲ与ヘテ以テ殘餘ノ胆液ヲ泄除シ（極メテ）尚劇者ハ灌水法（忌ム）
方ヲ施スヲ佳トス其
続発ノ神経热（転変スル者）ハ且ク神経热ノ治法ヲ処スヘシ且此時

血液更ニ頭脳ニ爵滯シテ刺絡セサル可ラサルヿアリ是亦注意セ又ニハアルヘカラス

狂犬咬傷毒恐水病

徴候看法　水及ヒ諸飯液ヲ嚥下スルヿ能ハス此カ為ニ水及鏡圓等ノ発光メ物ヲ視ルヿ嫌ヒ甚キハ之ヲ見テ発搐スルニ至ル然ヒ硬固ノ品ヲ嚥下自在ニ妨ケナク微痛ヲ覚ルヿナシ此病ノ本証也或ハ病初ヨリ之ヲ発スルアリ或ハ先ツ煩悶倦怠諸般ノ神経証不寐悶夢殊ニ大等ノ諸症有テ而后ニ是ヲ発ルアリ而且其恐水症ノ発スルト共ニ必ス狂妄ヲ兼発ス其病性急劇ニシテ久シキモ三四日ヲ越ヘス尋常搐掣若クハ虚性卒中ヲ以テ其死ヲ致タスナリ此病多クハ著シキ熱ヲ夾マス

此病ハ間熱ヲ兼ルヿアレ此多ハ発熱又ルヿナク五官共ニ大抵妨ケナク死ニ至ル迄能人事ヲ省ス時ニ狂妄劇ヲ発作メ頻リニ唾ヲ散シ変物ヲ擇ハス之ヲ咬シ吠声ヲ擬シ其間時々感冒発搐ヲ煩悶殊ニ大ナリ且陰器ノ勃脹怒器ノ怒張勃起スルモ亦此病ノ起又ルヿ此病因有ノ症ナシ固有證トス

原病由　近因ハ此病ノ本症ハ乃チ神経狂犬其毒ヲ被ムル者ナリ殊ニ口唇眼瞼鼻孔陰具等ノ如キ皮膚薄弱ノ部ニ狂犬毒ノ感入ニ在リ而メ其侵入或ハ深スルヨリ起因又其感染或ハ直ニ狂犬ノ咬傷ニ由リ或

ハ患者ヨリ之ヲ傳フルニ由ル（其毒感染ノ部ニ潜藏メ來タ作用ヲ現ハスマデ）（其毒感染ノ部ニ潜藏メ來タ作用ヲ現ハスマデ）（狂犬ニ咬レテ

預防法ニ三則アリ則感染ノ部ニ於テ直ニ其毒ヲ奪ヒ（奪ヒ去ルヲ云フ）第二則ハ既ニ体内（曾テ混在セル者ハ体内ニアルソ毒ヲ消滅化成（セシメルヲ云フ）第三則ハ（抗抵）其毒ニ抗合スル神経力ヲ（ヲ）増進（セシムル）ヲ云フ）

是故ニ左ノ治法ヲ施スヿ愈早ケレハ愈良トス即先ツ吸角ヲ患部ヲ施シ（乱刺）吸角ヲ貼メ其毒ヲ吸ヒ（吸ヒ去リ焼消ヲ用ヒ）次ニ火灸ヲ用ヒテ毒ヲ（ト）共ニ焼キ尽シ（其火勢爆烈（深ク）ナラス）且ツ（其部ヲ）焼灼（シ）（焼灼ハ）鉄ニマサレリトス（其火傷ニ赤降永ト（塗）テ）芫菁ヲ和ニ練帯シ強ク膿漬セシムルヿ六週ニ至テ（ハ）仍ホ（尚）全治（愈）セサル者ハ（ヲ）更ニ（急ニ）灸スルノ（ヲ）要アリ（ト）雖モ（ヲ）之ヲ（ニ）忽ニス（ヘカラス）（注ヲ要スル者アリ）（期）

膿法ヲ換ヘ（行ヒ）尚連用スルヿ（ヲ）暮年（歳）（全）ルヘシ（ヘカラス）口唇眼瞼唇及

面部等其咬傷ヲ受ケ右ノ治法ヲ施シ難キ者（唯海水若クハ灰汁ヲ以テ之ヲ洗フヲ佳トス）尚且ツ水銀軟膏一支ヲ取テ其創ノ周圍及ヒ他部ニ塗擦スルヿ日ニ二次（而メ）朝夕甘永二丸ニ莨菪根一丸ヲ合メ（配）朝夕（ニ）服セシメ（シ）（徐ク）吐（ヲ）誘（ヒ）テ以テ（ヲ）吐（ヲ）誘セシムルヿ（ヲ）大約二週（ヲ）（間）

四日間ナルヘシ

病証既ニ発セル者モ於テモ尚右ノ治法ヲ良験ス（行フヲ得ル）即初起ニ当テ直チニ其咬傷（前條）ノ部ヘ右ノ外治法ヲ施シ（咬傷ノ部ニ）水銀軟膏ヲ取テ海一時半毎ニ身体諸部（殊ニ（注ノ））注意ニ塗擦シ（勉メテ）吸連ニ吐（間ヲ置テ）延ヲ起サシメ（吐延ニ由テ毒ニ良薬ヲ）（分利ヲ得ルヲ）（ヨリ）（而メ）永ニ丸莨菪根一丸ヲ合メ一時半毎ニ内服セシメ漸ク（其）服量ヲ増ス

二宜微温浴モ亦處ニ堪キ証有ルニ非レトモ之ヲ行フヲ大ニヘシ少壯多血メ徒ハ刺絡シテ安倒スルニ至ルヘシ且温和ヲ得ルヲ以テアリ治法ヲ用ルヲ佳トス

男泡腫　密爾多扶児

徴候看法　此病ハ外表ノ傳染ニ由ルヤ若クハ之ヲ患ル獣類ノ咬ヒ或ハ創處ヨリ其毒ヲ受ケテ之ヲ發スルヤ其証先ツ発熱メ大ニ脱力シ谷胃煩悶甚シク或ハ吐逆泄瀉シ而後ニ一二ノ泡腫ヲ発出ス其泡腫始メ先ツ小サク泡(希薄ノ焼酒ヲ発シ焼テ細泡湯ノ如キヲ其酵園ニ繁生ス)数個其圍ヒ蔟生シ一二日ヲ経テ数ヲ増シ褐色トナリ漸ク里色トナリ終ニハ深ク皮中ニ浸潤シテ里色ノ寒壊疽状ヲナス腫瘍ニ変スルヤ或ハ浅深ノ差アリ(而メ此腫瘍ハ)炎衝疼痛ナク四肢膨

脹麻痺シ或ハ潰乱メ頽敗スルニ至リ或又其初日ヨリ極剛ノ腐敗ヲ(特ニ殊ニ毒肉ヲ穿スルヘキ者特ニ)腐敗速カニ全身ニ蔓延シ諸証蜂起シ煩悶極メテ甚シク腹痛下血シテ(血液ヲ崩ノ諸証蜂起シ)四時若クハ二十(晝夜)時間未タ泡腫ヲ発セサルニ先ツテ死スル者アリ(此病ハ)泡腫既ニ発シ発汗泄瀉ノ分利有テ其熱去リ病漸ク一局処ニ帰メ(即チ)寒壊疽ニ陥リ而後ニ斃ルヲ致ス者其常ナリ(トス)但シ其証甚タ悪性ナラサル者ハ(其証良メ)疽ヒ於テハ幸ニ漫延シ腫ヲ醸シ壊疽(内)ノ如自ラ剥離シ六週若クハ八週ヲ経テ全ク(幸ニ)復治ヲ得ル者アリ此病ハ唯身体ノ諸部(内外ヲ論セス)若クハ外部直ニ其毒ニ冒(染)レテ(ノ)(ル)ヤ(ル)ヤ(ル)ヤ感染スルヤ(ル)大気ニ由テ傳染

又ハ又ハ絶ヤ之アルコトナシ

治法　熱病治法ハ兼テ壞疽ノ外治法ヲ処スルニ在リ即

初起直チ吐劑ヲ用ヒ勢劇キ者ハ次テ腐敗熱ノ治法ヲ尽

シ殊ニ醋、幾那、羯布羅(名)ヲ用ヒ酒ヲ飲料ニ如ヒ等是也或ハ亦

酪餘(名)ヲ与ヘテ甚タ偉効ヲ奏スルコトアリ

壞疽ハ軍ハ刺破メ防腐膿ノ蓋湯法ヲ施スヘシ然ルニ唯

亜麻仁等ノ緩和蓋湯劑ヲ連用スルノミニメ全治ヲ得シ

者屢之ヲ実験セリ

扶氏経験遺訓巻之一終

扶氏経験遺訓巻之三　足守　緒方章　公裁

第二編　西肥　大庭忞　義弟有　子方　景徳　同譯　参校

慢間歇熱及緩性諸熱病

前條所説ノ急性熱ハ其熱証乃チ是本病ナレ凡此篇論ス

ル処ノ者ハ本病他ニ在テ其熱ハ唯其外証ノミ故ニ経過

長短一定セス治法ヲ亦千差万端其術ヲ異ヲ同フセス

間歇熱

徴候看法　悪寒発熱発汗時刻ヲ定メテ発作シ或ハ亦時刻定

小便赤色ノ沈塗ヲ生シ発汗日少次ノ発作ニ至ルノ間

諸証全ク去テ脉度整斉平常ノ如シ故ニ毎発皆少焉ノ急

性熱ニメ名分未ヲ異ヲ者トシ其病ノ全体ハ此ノ如ク
性熱區々相聯絡シ此病ノ全體トスル者ハ未甞其發作大抵毎日
差ヘス或ハ毎十二時日發熱或ハ毎二十四時間日發熱或ハ其間歇ノ時刻ヲ
或ハ其間歇長ク毎七日一發スル等ノ者アリ或ハ又其
間歇ヌル時ノ階梯別ニハ一定發作ヲ為ス者アリ重複熱ト
謂フ其後熱タルト總テ此病毎發作時刻ノ各異ナルト
諸証ノ劇易ヲ三同ニヲ以テ同ノ名ヲ命スルヲ要ス本徴トスル
此病尋常右ノ如ク顕著ノ熱証ヲ發スルニ通例間歇ハ右ノ如ク顕著ノ熱証ヲ發現スルヲ常トスルモ或ハ裏ニ熱証無クシテ頭痛
ヲ他ノ病証ヲ發現スル者アリ喩ハ疝痛、霍乱、歯痛、眼熱、衝
胸、煩衝等時刻ヲ定テ發作スル者アリ是ヲ隠形間歇熱ト謂
フ是亦間歇時ハ諸患一掃ノ如キモ其候ヲ覚ユルコトナク暗發
害ヲ見ハルカ如シ其諸証發作ノ後ハ小便中必ス屑ヲ混
作後ノ尿中必ス屑ヲ混シ赤色ノ塩アルヲ以テ之ヲ徴知スル又其
赤色ノ沈塩アルヲ以テ此病タルノ證トス若シ此病ノ發
作ニ危険ノ病証卒中昏睡搐搦窒息等ヲ兼發スル者アリ是
ハ悪性間歇熱ト名ク后ニ詳ス間歇熱モ亦他熱ノ如ク
此病モ亦単純証ト合併証トアリ他ノ諸熱病ニ異ナラス
又即煩衝性腸胃性間歇熱ノ如キ亦間歇熱ノ一ニシテ又急性
留熱ト病ハ慢性留熱ト合併スル者アリ然レトモ
凡此病ハ其経過長短甚タ不定也或ハ三四發ニメ乃チ止ム
アリ或ハ久ク連綿トメ數週數月若クハ數年ニ及フアリ
蓋シ三日熱ハ其連綿最モ久キ者トス

間歇熱ハ原来危険ノ病ニ非サレ𪜈兼発作ノ諸証ニ由リ
死ヲ致シ或ハ連綿日ヲ経ルニ由テ体液性質ヲ変シ若クハ
腹内諸蔵之カ為ニ閉塞腫脹シ若クハ水腫及ヒ神経病等
ヲ惹出スルニ由テハ終ニ危険ニ陥ルヘキ或ハ又其熱性
良性ニメ頑固ノ旧病之カ為ニ除去スルヲ得ル者アリ
原病 間歇熱ハ急性病ト緩慢後性病トノ混交セル者トス即
其発作ハ少時ノ急性熱ニメ病根ハ神経証ナリ且定時ハ
神経病ナリ其一発一歇相令セル者
発歇ノ如キ病ノ本処トシ熱ノ証ハ非ストスル所以ノ者
トナシ間歇熱病ノ全体ニ唯其
ナリ故ニ発スルヲ得ス是レ此病ノ
熱ト称セス
急性熱トナリ或ハ急性熱ヨリ転メ此熱ニ変スル事屢之

而後一間歇熱トスルノミ
原ノ神経ニ拘ルカ故ニ此熱
ナルハ十日其熱只定時発歇ヲサヌヒ由ヲソヒ此病ヲル
ヲ得ル而其定時発歇ノ原ハ神経質ニ拘ルカ故ニ此病ハ
其本性ハ神経病ナリトシ其近因ハ有形発熱ノ因ト無形神経変調ノ合成ナル者トス故ニ間歇熱メ諸因考久具ハルト雖モ
神経ノ変調ノ定期発歇アルニ非サレハ此病トナルヲ得ス
歇熱ニ変スルヲ得ル故ニ本間歇熱ノ因果トナルト雖モ
故ニ此病或ハ只性意ノ感動ニ由テノミ生シ或ハ只之ニ
神経ノ変調アルニ非レハ此病ヲ発スルヲ得ス是レ此病ノ
由テメミ以テ諸神経茶皆此病ヲ解熱茶トスル等其理
連綿甚多キ事ヲ見ル故ニ情意感動ニ由テ作ス治シ或諸
像処メタリヲ得ル故ニ神経ヒ此変調ヲ得セシメル者
神経茶由之カ解熱剤ト為ル所以ナリ此ノ如ク神経ニ変調ヲ生ス
ルカ遠因ナル即チ其素因ハ各地流行性沼沢沼地等
セシムル処ノ
当時流行性

魚肉穀過食滯恒汚濕ノ気ヲ受クル等之ヲ其誘因ハ總テ
熱病ノ起因トナル者皆此ニ属ス只神経質ニ右ノ素因アル
ルニ由テ合メ此間歇熱ヲ発スルニ至ルナリ即チ飲食ノ
不化感冒腹内諸藏ノ閉塞隠伏諸病毒痛瓜梅毒等及ヒ一部ノ
刺戟衝朽歯等是ナリ但此病稍連綿スレハ更ニ自ヲ病証等
以テ神経ニ右ノ素質アルニ由ルノミ又此病少久ク稽留スレハ自ヲ
持続スベキ因ヲ起スニ至ル即チ慣習トナリ
淹滞スベキ因ヲ生ス
或ハ腹内諸藏ノ閉塞ヲ生スル等ノ如シ
治法 凡間歇熱ヲ生スルニ知ラサル者ニ件アリ其一早
ニ其熱ヲ抑遏ス可カラス毎発作必ス分利証有テ且自然良
能ノ妙機此ニアルヲ有カ故ニ之ヲ抑遏スレハ必ス大害

ヲ速ケナリ其二慢ニ久ク其熱ヲ留連セシム可ラス毎発作毎ニ
必ス衰弱ヲ致シ且留連スルニ随テ其他ノ悪証ヲ起因ス
ルヲアルハ此両件ヲ合メ治法ヲ立ルヲ甚ク難カラスト
其術亦甚易シトセス因テ其法則ヲ
不敢テ左メ法則ニ従ハヽヲ要ス示スヲ左ノ如シ
第一則 宜ク先ツ遠因ヲ除去シ熱証ハ他ノ諸熱病ノ如
ク之ヲ治スヘシ此ニ由テノミ全治ヲ得ル者少ナカラス
殊ニ病初及ヒ春時間歇熱或ハ其間歇時脈ノ安静セスルヲ
特ニ急性熱要ニ移ラントスル勢アル者ニ於テ殊ニ然ルヲ
即チ胃ノ飽満及ヒ腸胃汚物ノ微候アル者ハ吐下茅及ヒ解凝茅
ヲ用ヒ蟲證アル者ハ驅蟲茅ヲ與ヘ大気変動感冒ニ生スル
感冒及ヒ冷気ノ感動ニ起ル者ハ聖京倔熱ノ治法ニ従テ
硇砂民垤列里精及ヒ発汗ノ剤ヲ処シ表証ノ者ト駆表
聖京倔熱ノ治法ニ従ヒ硇砂民垤列利精等ヲ服セシメ

テ蒸氣ヲ催進
茶ヲ以ヲ等セスル等ノ如シ是幾那等ノ解熱茶ヲ用ルニモ亦須ク為スヘキノ要務ナリトス

第二則遠因既ニ除去ノ後尚熱証(仍)滞留スル(者)(或ハ遠因ヨリ)
猶ホ可キ者無キ之ナキ時(証)ハ宜ク其近因ヲ除ク可シ即
神経ノ変調ヲ(復)スルニ在リ但シ
尋常ノ間歇熱ニハ別ニ恐ルヘキ餘証ナキ者ハ(卒カニ其熱
ヲ抑遏セントヨリハ先ツ五六ノ発作ヲ用ニ(係タキヲ要ス)発作前ニ吐剤
ヲ与ヘ加客列花、睡菜、著草(龍)等ノ散剤若クハ越幾斯剤ヲ
服(兼)セシム可シ此(ノ)如クシテ(解散セル者或ハ之カ頓ノ
此ニ由テ其熱仍ヲ去ラス且頓キ之ヲ抑遏スルモ別ト恐
故アル者ハ乃チ(最良ノ茶トス是)
ナキヲヲ宜ク幾那ヲ用ヒ其熱ヲ頓挫シテ全ク

故ニ其初メハ少ク解熱
ノ効有テ熱勢ヲ頓遏
スルノ無キ茶劑ヲ用ル
ニ宜シク即チ毎日磁砂園
二錢ヲ用ニ発作前二〇

之ヲ奪(祛却)除スルノ曾テ他茶ノ(能)及ノ所ニ非ラス(ハナリ)又如此其用法
能ク法ニ適(遂)セサレハ功ヲ得ルノ能ハス(故ニ)其適(切)症ト用法
ハヲ示スノ左ノ如シ

(幾那的証)
其一胃中汚物ナク舌止清潔ナル者ト

其ニ間歇時毫モ餘証ナク脉常例ノ如クナル者ト

其ニ毫モ合併病(ヲ)(ヲ)ルノナク(キ)純精(眞)一ノ間歇熱ト(是ナリ)
(幾那用法)(又幾那先)
凡幾那ハ先ツ吐剤ヲ与ヘテ而后之ヲ用ルヘシ其要功最モ
切実ニメ害ヲ惹ヒ(ノ)ナキ者トス乃チ

其用法黄幾那(赤色)極末一ヲヲ取テ間歇時中毎(一時毎ニ)時
(ハ半時毎半支ヲ宛与ルニ宜シ)(間歇時短キ者)
第二十三方第二十四方ノ如クシ或ハ

規尼クイニ〆リキサハ仁ヨリ十二仁キ至ルヲ取テ間歇時、中毎一時一仁ヲ与ル（毎一仁究ルモ亦其功ヲ同フス）漸二十九仁方又如ヤヌレモ同効又得ル。但シ其終末ノ一服ハ最モ分量ヲ多クシ次ノ発作ニ近ツケテ与ヘ（其一服ハ最モ分量ヲ多クシ次ノ発作ニ近ツケ接ハセヲ服又ヤルヲ佳トス）

幾那ヲ服メ下ヲ発スレハ功ヲ奏スルヲナシ（若シ然レドモ毎一時半若クハ毎二時阿芙蓉液（名）ヲ一滴宛兼服又ハ用ヒヘヤ若シ又便秘ヲ起ス者ハ大黄二三仁ヲ各服ニ加ヘ用ヒ若シ又胃部ノ重悪心呕吐ヲ起スヲアラハ桂末或ハ葡萄酒一ヒヲ（配用シ各服ニ兼用スヘヤ症挙証アル者ハ鶏仲（饕）カストレウム（名）ヲ加ヘ伍用スヘシ）

尋常右ノ治法ヲ以テ足レリトス又此ニ由テ其拙大抵一発若クハ二発ニ（シテ）追〻全ク解スル者サリ然モ尚ホ一回次ノ間歇時ニ幾那ノ如キ（当テ前ノ幾那ヲ）与ヘ其次ノ間歇時ニ（二回ハ其半分ヲ先与ヘ）半量ヲ与ヘ又其次ハ四分ノ一ヲ与ヘ以テハ日若クハ十四日ニ至ル迫連用スヘシ但シ其連用ノ日数ハ昼夜病ノ長短ニ随テ（修フカ故ニ）定ムヘカラス即チ其淹滞（修）ヲ（是レ）モ〻キ者ハ之ヲ連用スルヲモ亦最モ久シカルヘシ（是レ）以テ其再発ヲ防（禦キ得ルニ）ノミ（即メ良性ノ）其功ヲ切実ナリトス（且ヒ）兼ルヒ患者ノ摂生（養フ）最モ良ナラシヲヲ要ス昼ハ消食核ニ妨ケナカラシメ魚肉穀粉類ヲ禁シ冒寒ヲ（防キ）ハケ房事ヲ慎シミ水辺ヲ（避遠ケシメ）

且ツ下剤ヲ用ルコトハ禁ズベシ下剤ニ由テ忽チ再発スルコト屢々アレハナリ」

此ルニ幾那ヲ用ヒテ後或ハ却テ増劇シ煩悶及ヒ胃部壓重ヲ覚ヘ脈動間歇時ニモ勿ヲ数急トナルニ至ルコトアリ是レ幾那ヲ投スルコト早キニ過キテ徴ニメ其病急性却ヲ轉セントスルノ徴ナリ宜ク幾那ヲ休メテ先ツ吐剤ヲ撰用シ合併病アルコトヲ察セハ先ツ之ヲ除去シ而後更ニ幾那ヲ用ユヘシ或ハ又幾那ニ由テ其却症増劇セサレ共亦之ヲ退除治スルコトモ能ハサル者アリ之ニ最後ハ其終末ノ一服ニ阿芙蓉一ルヲ加ヘテ次ノ発作前ノ少前ニ與ヘ以テ之ヲ喫ハシムルヲ要ス

小児若クハ幾那ヲ内服スルコト能ハサル者ニハ之ヲ灌腸剤ニ造リ施ス或ハ且幾那末一ヲニ瓦ニ葡萄酒ヲ加ヘ煮テ胃部及ヒ少腹ニ貼シ或ハ又幾那ニ由テ其却症増劇セサレ共亦之ヲ退除治スルコトモ能ハサル者アリ之ニ最後ハ其終末ノ一服ニ阿芙蓉一ルヲ加ヘテ次ノ発作前ノ少前ニ與ヘ以テ之ヲ喫ハシムルヲ要ス

小児若クハ幾那ヲ内服スルコト能ハサル者ニハ之ヲ灌腸剤ニ造リ施ス或ハ且幾那末一ヲニ瓦ニ葡萄酒ヲ加ヘ煮テ胃部及ヒ少腹ニ貼シ或ハ又

アリ一旦解スレ𪜈継テ復再アリ
又或ハ去ルト虫𪜈又耳発スル等是也其然ル所以三ツ者件ニ帰ス

其一未タ遠因ヲ除去シ尽サスメ早ク幾那ヲ用ルニ由ル
宜シタ更ニ遠因ヲタヽヲ求ヘシ即チ吐剤解凝剤等ノ
宜キヲ撰ル類是ナリテ更ニ遠因ヲ攻治スヘシ

其二深ク体中ニ潜伏ス病毒之ヲ其熱ヲ淹滞セシムル病毒者変形梅毒ノ変
アルニ由ル是其對証ノ宜ク其治法ヲ処スヘシ

其三幾那ヲ用ルヿ晩キニ過キ且連用足ラサルニ由ル其効猶未タ宜ク
達セサルニ由ル更ニ之ヲ用ヒ是宜ク之ヲ幾那ヲ取テ更ニ連用スヘシ久ク連用スベシ又
然ルニ右ノ諸治法皆功ナク熱仍ヲ淹滞ス除カサル者アリ
屢再感スル者アリ
殊ニ注ナリ三日熱ニ於テ然リ是レ此ニ莨菪名ヲ主菜トス宜ク日ニ

誓留熱合併証

ニ凡ヲ与フヘシ若シ内藏閉塞ノ徴アラハ甘汞名ニ白屈
菜越幾斯ス剤鏡ヲ配合用シ或ハ鉄剤殊ニ硇鉄華名ヲ難行フ
用ヘシ此諸菜モ仍ヲ功ナキヲ奏シ難キヲ見ハ宜ク燐ヲ含用フルニ
宜シ第二十六方是ヲ自ラ経験メヨク其功ヲ知ル者ナリ或ハ此証ニ
砒石ヲ称譽スル者アレ𪜈此多ク危険ノ証ヲ起シ性命ヲ害ス
ルヿアリ故ニ予ハ常ニ燐ヲ前ノ諸菜ヲ以テ足レリトス
又間歇熱原ト誓留熱ニメ偶間歇熱ヲ兼ル合併スル者アリ是其原誓留熱ニメ間歇熱之ニ傍加ス
ル者トス其証徴発熱常ニ連シ脉常ニ居恒急数ナレ𪜈時ニ悪寒増熱脉
動数益急疾ヲ加ヘ諸証増愈劇ス熱ナル其発作ノ時刻定整ナルアリ
是両熱相合シ以テ一層ノ病殊ニ危険ヲ致ス者ナリ宜ク先ツ速ニ其一

証ヲ除カンコトヲ要スヘシ其病大抵神経性兼腸胃性ヲ兼ヌ故ニ先ツ吐剤ヲ用ヒ而後ニ(規尼)イニーヲ前法ニ照シ誓テ留連スルニ拘ラス間歇時ニ之ヲ用ユルヘシ(則チ)水腫若(ハ)症ノ間歇熱ハ除去スルコトヲ得ルナリ

悪性間歇熱ト(ハ)発作毎ニ昏睡、卒中、霍乱、若(ハ)ヤ窒息等ノ危険証ヲ兼発スル者ヲ謂フ此証ハ危険最モ甚シク多クハ第一発ニメ死ヲ致ス(故ニ)第一発ニ免ルルモ第二発ニメ死ヲ致シ或ハ第三発ニ至ルニメ間歇時ニ驚ク(勉メテ)故ニ治法専ラ次ノ発作ヲ防止スルニアリ即チ(未発前ニ取リ法ノ如ク薬ヲ用ヒ)那極(第一発ノ)一ヲ間歇時ヲ用ヒテ(次メ)発作前ニ(少)其ニ服ヲ合シ阿芙蓉二仇ヲ加ヘ汗頻服セシムルヲ良トス(而メ)

卒中証既ニ発スル者モ阿芙蓉ヲ主某トス宜ク毎一時一仇宛与ヘ漸ク服量ヲ増メ人事ヲ省スルニ至ルヘシ若シ嚥下スルヿ能サル者ハ阿芙蓉ニ又ヲ取テ灌腸剤トスヘシ(施スヿヲ得リ)此卒中証ハ刺絡シテ治スヘキ者ト思フヿナカレ是レ真メ卒中ヲ非ラス唯間歇熱ノ傍証ナルヿヤ(ニメ真ノ卒中ニ非スシテ其)休作興廃ヲ共ニスル者ナルヿヤ但シ多血満溢ノ徒ノミハ間歇時ニ少々刺絡シ次ヒ又次ノ間歇時又メ更ニ之ヲ一次メ又ハ之ヲ(一行シテ可リ)住ト雖モ只其劇証ヲ軽ニスルニメ(此唯)疋ヘシ決メ其治ヲ得ルニ非ス又仇此証ハ危険厳ノ相迫ルカ故ニ腸胃汚物及ヒ吐下証等ノ有無ニ拘ラス熱ヲ抑退スルヲ以テ先務トスヘシ(諸ヲ具ヘル者モ先ツ其汚物ノ)治法ハ熱証(専)ト雖モ(退テ而)后之ヲ

施ス可カラス法ト

間歇熱差ア後屢々

間歇熱差ア後屢々患ヲ繼テ多ク諸種ノ疾痛ヲ起シ或ハ轉ジ急性病ト為リ或ハ遷延シ久ク愈ス可カラサルニ至ル者アリ

悪液病 悪液質性ノ諸水腫黄疸

悪液病肝脾ノ閉塞腫脹等ノ病後ニ詳ナリ是レ亦タ徒ラニ遷延シ久ク愈ス可カラサルニ至ル者多シ

帝息労咳等ノ如シ処モ殊ニ最モ多キハ肝脾ノ閉塞腫脹就中肝ノ腫脹ヲ遺ス者多シ

高見貢古苦漢人所ト名ル積聚ノ病ヲ謂フ

最モ多シ

サリ

者ハ更ニ間歇拙ヲ再発セシムルヨリ他ナシ此術甚タ難シト雖モ塩類下剤或ハ葭茗ヲ用ヒテ間歇（其効）ヲ遂ケルヲ得ルヲアリ

遷延拙

徴候　凡（病）其拙急性熱ノ時限ヲ越ヘテ久ク淹滞シ数月若シ（長キハ）数歳ニ及ヒ脈悪恒ニ緊数ニメ早朝（即チ）尿ヲ（其尿ヲ）為セス遷延（セル者皆是ナリ）淫久スルニ（者多クハ）従テ生力（肢体）虚脱シ資糧ノ機カヲ失ヒテ（終ニ）全身痩削終ニ諸器諸液溶崩敗壊シテ斃ル者（ニ至ル）

原病　非常ノ（如ク）手淫（事）脱此拙ハ労力過度（ニ由テ）全身衰弱スルカ（ニ）由テ（ヲ）遷延スル（事）ニ（ヨリ）管ノ生力ヲ（ニ）由テ（ヲ）全身（総身）局処ノ血脈系統ノ網動機過敏ナルニ（ヨリ）或ハ久ク来ル諸

連綿刺衝等皆此病ノ（ニ）原由トナル（而ノ其刺衝総身ニ在ル者ハ外来ノ諸毒酷毒若クハ（酷傷）（毒瘴）（毒瘴）（毒瘴

（ヒキツケ）痙児ノ状態アリテ気勢多シ之ノ患ハ情意変リ易ク（神）思慮不定殊ニ早朝及ヒ空心早旦殊ニ患若多クハ旦热ノ増進ヲ覚ヘ食后諸症ノ減退ヲ覚ユ（歇后拄加ヲ対証）

此病ノ徴候也其因ハ諸

此病ハ多クハ急性諸热病殊ニ神経热ノ餘証ニシテ或ハ労力（脳精神疲労）労動房事手淫ノ過度経久ノ過度心思労傷過ノ等ニ由テ生シ或ハ失血脱液ノ経日弥久殊ニ帯下、久淋、下利脱汗等ヨリモ起因ス（神経カ）

治法虚ヲ補ヒ衰弱ノ起因ヲ除キ納覚機ノ過敏ヲ鎮静シ適宜ノ強壮滋養（法）ヲ処スヘシ（セニテハ要ス）殊ニ此証ヲ切ニアル者ハ労香茶トヲ煮タル（嗜和地方ニ移）麦芽ノ煎汁ヲ以テ微温浴ヲ施シ村落（村落ノ清浄気ニ値ハシムル）ノ清浄気ニ値ハシムル

思心ヲ鼓舞シ幾那及ヒ鉄剤ヲ与ヘ且消化シ易キ鑛泉（也）ヲ

服スル（ヘキ）ヲ利シ若シ腹痛ヲ発スルヤヲ飲マシメ（ヘ用ヒ）ヲ消化シ難キ（ニ）鑛泉トス

者ハ格倫（ボ）ト水楊梅根ヲ用ヒ尚ヒ（等）特ニ功アリトス（軽キ肉羹汁甘和ヲメカアル葡萄酒緩和ノ気候等ヲ

其ニ膿労热（此热ヲ前証ニ比スルニハ体温甚タ（強ニメ動テ）過起シ（輒又）ヘハ灼热及ヒ炊衝証（緑）ヲ発シ其热食後ニ増進シ（両頬紅炎）手掌煩热シ両頬炊赤シ尚ヲ且毎朝脱汗シ（溶崩証ヲ頓々ヲ他ノ遷延热アリ（ニ此スレハ早ク朝汗ヲ発シ溶崩証ヲ頓ヲ亦多シ）太ナリ旦ヲ兼ルキ肉部若クハ外部結膿ノ徴アリテ其热（此証ノ内部外部ニ結膿ノ）ヲ（非ス尚ヒ後ノ膿労條ヲ誤説）

参考スヘシ

（ノ行カ）（熱度稍軽多）（熱炊衝）諸証大抵前証ニ等シト雖モ（悠シ）（歇后拄加ヲ対証）

証及ヒ溶崩証ニ頃クヿモ前証ノ如ク甚シカラス是ヒ貴要
ナル内臓変質シ若クハ硬結腫ヲ生スルヒ起因ス尚ヲ后ノ
ヘクチカ條ヲ参考スヘシ
其四遷延傍症熱痛風黴毒瘰毒等ノ遷延悪液病ニ傍発又
ハ諸熱ヲ謂フ宜ク各其本病ニ隨テ之ヲ治法兼テ強壮滋
養ノ治法ヲ施スヘシ殊ニ乳汁幾那ヲ用ルヲ佳トス尚ヲ
各病條下ニ就テ之ヲ参考セスヘシ

扶氏経験遺訓巻之二終

94
5893

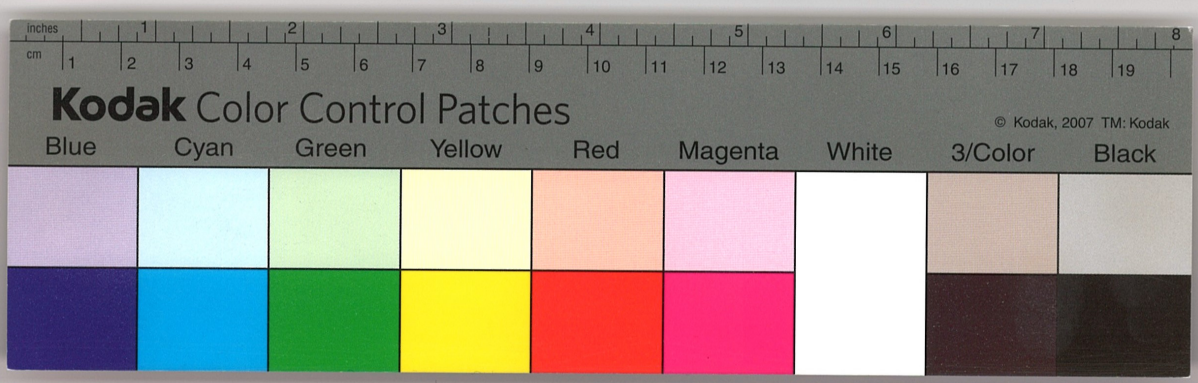
inches
cm
Kodak Color Control Patches
© Kodak, 2007 TM: Kodak
Blue
Cyan
Green
Yellow
Red
Magenta
White
3/Color
Black