





醫療手引草中編下

參河 藤謙齋烏巢先生著

平安男 玄順懿之 校補

越前 門人 尾崎正龍 校正

中風

眞中風ト類中風ノニツノ訣アリ此辨ハ王安道ガ洋洞集ニ詳ニ論シ  
有テアレテ至極能スムサレバアノ上ラ論スルニ虞天民ガ醫學正傳云ハ眞中  
風類中風トニツナシ中風ト云唯一病トイヘリ是モ至極尤ナ論ナリ謙此ニ論  
ノ異ヲ考ルニ虞天民ガ合点ナレハ成程アレデヨイ王安道ノ説ヨリ一等向上



文前...

中編下

中風

一

烏巢先生

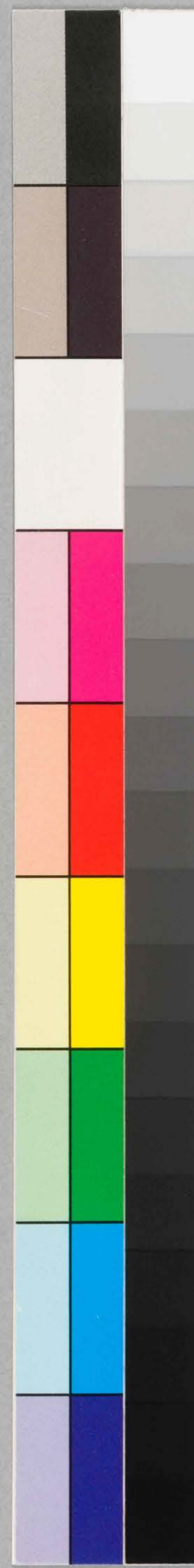

論ナリサレ未<sup>ミシユク</sup>熱ノ者ニ王安道が如クニツトシタモヨシ能合点スレバトモ  
 テモヨシ惡ク合点スレバトモラモワルイ兎角兩方<sup>トカク</sup>ニ能意ヲ吞込<sup>ヨク</sup>テ合点サ  
 ヘスバヨイ此書ニ真ト類トスニツニ不立冬中風ノ一門ヲ立テ正傳ニ從<sup>モテ</sup>トモ  
 中風ノ治法ヲニ記スルニナツテハ自<sup>オカカ</sup>ラ真中ト類中トノニツガアル然レバ  
 王安道ト虞天民ニ先生ノ意ヲ兼<sup>カキ</sup>用タリト意得ベシ

○此病ヲ論ズルニ經<sup>キヤ</sup>ニ中<sup>チウ</sup>リ府<sup>フ</sup>ニ中<sup>チウ</sup>リ藏<sup>サウ</sup>ニ中<sup>チウ</sup>ルト云辨アリ此辨諸書ニアリ  
 然レニ是ハ真中風ノ上ニアルコト類中風ニナイコト其上コノ經ニ中<sup>チウ</sup>リ府<sup>フ</sup>ニ中<sup>チウ</sup>リ藏<sup>サウ</sup>  
 ニ中<sup>チウ</sup>ルト云コトハ推量<sup>スイリヨク</sup>ノ説ニシカトシタ説<sup>セツ</sup>テナイト俞嘉言<sup>ユカケン</sup>が醫門法律ニ云  
 テアルホドニア<sup>センギ</sup>リ穿議スルコトニナシ唯<sup>タカ</sup>真中類中<sup>チウ</sup>ニ陽中カ陰中カト云

コトヲ第三吟味スベシ陽中ハ熱ニ属ス陰中ハ寒ニ属ス何レモ虚實ハアル也  
 其中熱ニ属スル中風ハ實ノカタ多シ寒ニ属スル中風ハ虚ノカタ多シ又閉証  
 ト脱証トガアル此病<sup>ノヒヤクセウ</sup>状<sup>カタチ</sup>モイロアレニ閉証<sup>ハイショウ</sup>ハ齒<sup>ハ</sup>ヲクヒツメ手<sup>テ</sup>ヲ握<sup>ニギ</sup>ル脱証<sup>ダツ</sup>ハ手<sup>テ</sup>ヲ  
 撒<sup>ヒキ</sup>キロヲ開ク閉証<sup>カク</sup>ハ多<sup>タ</sup>ハ實ナリ脱証<sup>ダツ</sup>ハ多<sup>タ</sup>ハ虚ナリ此陰中カ陽中カ閉証  
 カ脱証カト云ヲ主<sup>ヒキ</sup>ニ吟味<sup>ギンミ</sup>シテ拳<sup>ケン</sup>ル所ノ諸方ヲ用ベシ

○此病ハ卒<sup>ソツ</sup>中風<sup>チュウフウ</sup>ハ急<sup>キウ</sup>ニメジ<sup>メ</sup>ジノツクモノ既<sup>スデ</sup>ニ中風ト云病ニナツテハ急<sup>キウ</sup>ニ効<sup>カク</sup>ハ  
 ナイモノト兼テ意得ベシ香川子コノ病ヲ浚<sup>ジュン</sup>甌<sup>オウ</sup>ノ已<sup>イ</sup>ニ地<sup>チ</sup>ニ墜<sup>テイ</sup>テ破<sup>パ</sup>レテ未<sup>ミ</sup>タ離<sup>リ</sup>  
 レストイヘ<sup>イ</sup>ニ見<sup>ミ</sup>鑄<sup>チュウ</sup>文<sup>ブン</sup>モ決<sup>ケツ</sup>メ難<sup>ナン</sup>復<sup>フク</sup>故<sup>コ</sup>タ<sup>タ</sup>善<sup>ゼン</sup>ク藏<sup>サウ</sup>メ護<sup>ゴ</sup>テ謹<sup>ジン</sup>ニ養<sup>ヤウ</sup>テ可<sup>カ</sup>保<sup>ボ</sup>久<sup>ク</sup>  
 ト云譬<sup>ヘイ</sup>アリ彼家<sup>カ</sup>著<sup>シヤク</sup>ス処<sup>トコロ</sup>ノ行<sup>ユウ</sup>餘<sup>ヨ</sup>醫<sup>イ</sup>言<sup>ゲン</sup>ニ中風ノ名議詳ナリ古<sup>コ</sup>ハ痲<sup>マ</sup>ト云然

レ此今医俗オシナメ中風ト称スルノ尚シ今更名モ改メラズ古方家ニテ多ク痲ト云テ中風トモ云ハズ此金匱風引湯ノ方下ニ除熱癰痲トアルニ據テ也其治方續命湯或三黄湯ナトヲ兼子用アリ虚分ノ証ナドノ治驗モ見聞セズ間ニ前医ノ温補ニ過タル後ニ三黄湯ニ貼テ即効アルコトアリ又香川子ノ説アリ治方モ見ヘズ急ナル時熊膽ナド最上ノ茶トス其外手足ヲ動搖スルノ養生アリ此其病中又ハ幾シアル時保養ナリ行餘医言ニ詳ナリ然レモ又輕重アリテ輕キハ後世ハ味順氣散ナドヲ用テ正氣ヅキ歩行ナド苦ム面春ノ除濕湯中風ナド用井歩行モ大半復故モノモアリ其外諸方ノ用法多ク又富貴奉養ノ人ハ丹水翁ノ醫方問餘ニアル保元湯ナド究メテ効アリ然レモ此病

富貴保養ノ人ハ虚損多シテ中人以下ノヤウニ大半モ復故希ナリ唯保元ノ劑ヲ常服ノ年數ヲ保ツノミナリ

陽中陰中之辨

○卒中風ニ氣中食傷中寒霍乱痞積疝氣サラク紛レモノアリ兼ニ心衝ニ陽中者面色赤唇焦牙関緊急上視強直掉眩煩渴多見閉證○陰中者面色青或白或黑痰喘昏乱眩暈多汗手足厥冷多見脱證

卒中風類證辨

○中氣者七情過極氣厥昏冒或牙関緊急或暴怒氣逆脉多沉中風脉多浮中氣身冷中風身温也八味順氣木香順氣之類

○中寒者厥冷卒倒脉沉微或無姜附湯之類

○痰厥者卒發昏仆或膈脹或眩暈生薑白朮汁合童便調勻服之或

加味二陳湯虛寒脉沉細太劑六君子加附子木香南星竹瀝姜汁

○食厥者醉飽過度或感風寒或因氣惱厥逆昏迷口不能言肢不

能拳宜煎姜鹽湯探吐之後風寒藿香正氣散氣滯八味順氣散

○夏月無故卒倒昏不知人面垢冷汗自出手足微冷搐搦或喘渴必

喘乏而無痰声先以熱土熨臍中或蒜水灌鼻中

○元氣素弱或遇勞役嗜欲卒然厥仆手必撒口必開太劑參附湯

○肝木之風內中六經之邪外侵良由五志過極火盛水衰獨參湯

加童便尋用六味丸

○血暈者皆因平日去血過多虛而成血暈脉微瀯也加味四物湯類

治法

卒中風閉證齒ヲクヒツメ手ヲ握ル類牛黃清心圓

閉證而熱甚者清心牛黃圓

閉證而寒熱互結至寶丹

○中氣亦卒倒昏迷不省人事或有痰或無痰温茶也熱証不可用蘇合香圓

卒中風脫證ロヲアキ手ヲ撒ル類大劑參耆湯加麝麝有寒者加附

前證火逆上者獨參湯加麝麝

卒中風陰中者面色青或白或黑痰喘昏亂眩暈多汗甚者手足厥冷  
三生飲或鼻吹芥末下之醒後用續命省風等之藥頑痰愈盛者  
此湯主之

前證危者常見脫證入參三生飲即本方加參三兩是始薛已  
痰涎壅盛不得服熱藥者三生飲ノ類星香湯

一切卒中不論中風中寒中濕中暑中氣及痰厥飲厥之類初作皆可用  
此先以皂角去皮弦細辛生南星半夏為末吹入鼻中吹芥ノ方イ  
俟其噴嚏即進前藥牙禁者中指點南星半夏細辛末并烏梅肉頻  
搽自開是良法也攝生飲調蘊合香圓此治法通用難取必切

以上卒中風ノ治法ナリ從是下醒テ後ノ治法ナリ

中風醒後有表證者小續命湯治中風外有六經形證及風痺脚氣

季春初夏表證疎風湯治表中風邪并身不遂麻木語言微澁

中風表證涼解劑壯實者人參敗毒散加防荆獨活松烏夏去攢有

熱更加虎

中風痰涎壅盛昏運手足搐搦大省風湯痰逆嘔泄脈沉結者宜用之

前證屬熱者省風湯

暴怒氣逆暈倒甦後木香順氣散治中氣暈倒

其人因七情鬱滯或偏身麻痺肩膊麻痛或口眼喎斜氣急有痰等證

人壯邪實者烏藥順氣散問服酒化蘓合香圓良方ナリ○一身俱  
麻者加參朮歸閱○又癱瘓者壯實者去麻加麻防羌夏星歸歸○  
口眼喎斜者加鏈羗防荆藤對

前證氣弱者八味順氣散良方ナリ問服酒化蘓合香圓良法ナリ治  
中風法先用順氣次用治風之藥○或攻痰氣加星蜜或加夏蟻○

口眼喎斜右急者屬氣分去青加羗  
中風中氣半身不遂口眼喎斜先宜服勻氣散全因氣滯者

五十餘歲之男素嗜酒少食體瘦于時旅行七八里感風冷歸家夜中  
卒欲氣絕把燈看之口眼喎斜脉沉瀋四動木香流氣飲用五貼病

證減愈謙云脉沉瀋者氣滯也外有風寒故用此湯

痰涎壅盛胸膈留飲痞塞不通道導痰湯○前方加歸麩名加味導痰湯  
因痰火者加減導痰湯清熱導痰湯此二方大要同可選用

丹溪云半身不遂在右不必屬痰屬氣虛二陳湯合四君子加藤對  
痰厥暈倒氣實者加味二陳湯不可用氣弱者唯宜用大劑六君子湯  
加蜜星藤對

痰火中風口眼喎斜清痰順氣湯  
痰迷心竅不能言語滌痰湯或加芩連藤對

前證瓜萎枳實湯去蜜加礬  
食厥以姜塩煎湯吐之而後風寒藿香正氣散氣滯八味順氣散

醫方類聚卷之四十五

中風下

魚鱗堂

中風脾緩舌強不語半身不遂資壽解毒湯

腎氣虛弱舌瘡不能言足痿不能行地黃飲子

驚痰堵塞竅隧肝熱生風舌強不正舌散

中風不語舌不能言遠志甘草水炮不去骨不拘多少為末雞清調敷

天突咽喉前心三處効

痰閉塞心竅不語熱者涼膈散加連或牛黃清心圓口禁不開大實證

者此湯加犀連

中風內有便溺阻隔者三化湯

腸胃積熱大便結燥小便赤澀者搜風順氣丸此丸三化湯以峻劑後世代

中風風熱甚大便閉有表裏之證者防風通聖散

被乘手足陽明經之虛風口目喎斜不能言語遇風寒則四肢拘急脈

浮而緊者秦芫升麻湯

口眼喎斜左急右緩血脉受邪者舒筋三聖散

風中血脉左半肢瘓口目左喎參歸三聖散

中風右脈不足右半身不遂者四君子湯加蘆薈有痰不可峻補熱

燥者此湯加星蜜或六君子湯

胃風能食手足麻瞶目瞶面腫升麻胃風湯

中風手足不能運動舌強不能言語風邪散見而不拘一經者大秦芫湯

醫方類聚

中風

中風

七

醫方類聚

中風外無六經之形證內無便溺之阻隔知為血弱不能養筋故手足不能運動舌強不能言語者此症古法用大秦花湯今改十四味建中湯或十全大補湯人參養營湯

左右手足皆癱瘓者此血氣之大虛也加味大補湯

左右手足癱瘓大防風湯加蜜烏瓜獨薏桂名加味防風湯

血虛兼濕前症虛寒兼氣滯獨活寄生湯

風熱頭面腫痛頰上如糊咽不利犀角升麻湯

腎藏虛熱生風者天麻丸此方利濁痰濕熱補下焦衛生寶鑑云預防中風之藥也

中風如痴者沉香天麻湯

中風神氣昏冒虛火妄動挾痰而痰火氣逆太劑參茸歸兼柴梔涼火

若閉證而非脫證者牛黃圓虛人者六君子湯閉証虛人加星風痰

涎蜜順氣菖開心竅遠昏冒簾痰火對痰○偏枯其脈沉細是風與

痰在上焦導痰湯加羌味不應此湯加歸補血寒加桂熱加簾○中

風不仆而口眼喎斜肢躄不遂此湯加礞疎風木對簾中後躄虛有

痰者亦如此法○中風有內外證內外邪除而後言語蹇滯半身不

遂此湯加著桂歸芍久々服之

中風脈緩大無力而四肢不舉者土太過也當瀉其濕胃苓湯脈細小

中風論  
中風論  
中風論

無力而四肢不用者土不及也當補其氣補中益氣湯隨證加減。  
瘦人血枯筋急土旺風淫者四物湯加鈞秦防肥盛色白痰多者六  
君子加秦麻蘆對。十指并面麻者乃氣虛風襲此湯去木歸橘加  
的珠麻瞽躄軟癢起白屑乃脾氣不榮此湯加熟芍。手足麻氣虛  
者去歸陳加珠的對虛甚挾風者加烏附羌防麻。中風遺尿不禁  
脾虛下陷而膀胱不約者此湯加蠶腎虛不能攝者地黃飲子若卒  
中有此兼諸惡證者為腎絕不治。

中風血虛四物湯補之挾痰則此湯用對炒過加蘆對能食者去蘆加  
荆瀝。半身不遂大率多痰在左丹溪說不必屬死血與無血宜此

湯加桃紅蘆對。治風之法此按實症者宜從之。初得之即當順氣  
及其久也虛人宜補氣血即當活血此萬古不易之理久患風疾此  
湯吞活絡丹愈者正是此義若先不順氣處用烏附辛熱又不活血  
徒用防麻菴輩一味風葉燥劑吾未見能治也。

中風病在半表半裏外無六經之形證內無便溺之阻隔知為血弱不  
能養筋故手足不能運動舌強不能語言古法用大蒼花湯然不若  
詳大蒼花湯下大蒼花湯與大補湯非類方古人誤十全大補湯大  
建中湯人參養榮湯選用。陷下者灸之至於用藥宜潤燥則風自  
息古法用大蒼花湯陷古人之誤今改用此湯尤安。血弱舌痿不

中風  
九

醫藥手記

中經下

真解堂

能言手足不能舉此湯主之。○血衰心失滋養語言不出吐之不應。此湯加葛遠。○半身不遂而多汗神昏痰涎上湧者太劑參耆補中益氣此湯人參養榮湯大建中湯考症脈選用。○虛風傷衛而汗出者黃耆建中湯陽氣虛者加附若兼寒熱者小柴胡湯氣虛補中益氣湯每夜發熱自汗為血虛當歸補血湯酒客輩多濕熱兼房勞汗出中風下寐多汗不能勞衣常濡口乾善渴此湯加附防藥澤。○中風有風熱壅者有血虛氣虛者有腎虛及老人忽言不出者此湯去桂加葛遠。○有房勞中風下寐多汗口內風此湯加附防。

劉氏者專守主火之說殊不知火之有餘水之不足也劉氏原以補腎

為本觀其地黃飲子之方可見矣故中風又當以真陰虛為本但陰虛有二有陰中之水虛有陰中之火虛火虛者專以地黃飲子為主水虛者又當以地黃飲子與六味丸分別六味丸為主果是水虛辛熱之藥與夫參耆之品俱不可加是一概不可意得。

漏風不論冬夏額上常有汗出得之醉後當風所致頭乃諸陽之會酒能發陽所以飲必見面醉後陽氣上升頭面之竅必開當風坐臥風邪入之以致頭面汗名漏風黃耆六一湯加防麻桂風已除只口眼喎斜未正者以草麻去殼爛搗右喎塗在左左喎塗在右入門云漏風黃耆六一湯加參木蛇葛。

中風  
十

中風中氣中濕手足癱瘓瘦癭及產後血少筋不榮身體疼痛等  
證加味豆淋酒  
中風頭痛發熱身倦舌強不能言語者八解散奇效良方加葛遠甚蜜  
物藥等分濃減半名十二味正氣散  
胸滿多痰心下痞日久不快類中風之漸也良方參蘓飲 蔓蘓夏茯  
葛前各三分 甘蜜陳枳桔各二分 右分二貼姜煎  
藥方  
牛黃清心圓 清心牛黃圓 至寶丹 蘓合香圓 以上四方見續編  
參耆湯 參 耆 右水煎入蘓對氣虛中風卒倒此湯補之

一切中風中氣中濕手足癱瘓瘦癭及產後血少筋不榮身體疼痛等  
證加味豆淋酒  
中風頭痛發熱身倦舌強不能言語者八解散奇效良方加葛遠甚蜜  
物藥等分濃減半名十二味正氣散  
胸滿多痰心下痞日久不快類中風之漸也良方參蘓飲 蔓蘓夏茯  
葛前各三分 甘蜜陳枳桔各二分 右分二貼姜煎  
藥方  
牛黃清心圓 清心牛黃圓 至寶丹 蘓合香圓 以上四方見續編  
參耆湯 參 耆 右水煎入蘓對氣虛中風卒倒此湯補之

牛黃清心圓 清心牛黃圓 至寶丹 蘓合香圓 以上四方見續編  
參耆湯 參 耆 右水煎入蘓對氣虛中風卒倒此湯補之

獨參湯 濃煎參湯加蘆對火逆上者加麴  
三生飲 風并痰厥○前症危者常見脫症即加參一錢名入參三生飲  
星香湯 星 星 蜜 蒼 細 甘 葛 各三分  
攝生飲 夏 炮 五分 右坐散為一服水一盞半薑三片煎取其半乘熱調  
蘓合香圓半丸灌下痰盛者加錫二枚灸○中氣卒厥痰涎壅盛者  
可用之若陽熱症可用牛黃清心圓之類症禁用若脫症可用入參  
三生飲之類症誤用則難救

獨參湯 濃煎參湯加蘆對火逆上者加麴  
三生飲 風并痰厥○前症危者常見脫症即加參一錢名入參三生飲  
星香湯 星 星 蜜 蒼 細 甘 葛 各三分  
攝生飲 夏 炮 五分 右坐散為一服水一盞半薑三片煎取其半乘熱調  
蘓合香圓半丸灌下痰盛者加錫二枚灸○中氣卒厥痰涎壅盛者  
可用之若陽熱症可用牛黃清心圓之類症禁用若脫症可用入參  
三生飲之類症誤用則難救

蘓合香圓半丸灌下痰盛者加錫二枚灸○中氣卒厥痰涎壅盛者  
可用之若陽熱症可用牛黃清心圓之類症禁用若脫症可用入參  
三生飲之類症誤用則難救

蘓合香圓半丸灌下痰盛者加錫二枚灸○中氣卒厥痰涎壅盛者  
可用之若陽熱症可用牛黃清心圓之類症禁用若脫症可用入參  
三生飲之類症誤用則難救

醫方類聚卷之...

中經下

魚鱗堂

小續命湯 千金稱小續命湯者有三方其始一方也加減見續編

麻桂 甘炙杏 芍 芎 防 參 苓 各一分 附 炮七

右姜棗水煎溫服 虞天民曰金匱本方有礬歸無附防 按本方礬歸固不可無而附防 尤不可缺 此恐傳寫者之脫簡耳

踈風湯 麻 芍 杏 薑 各二分 升 各一分

右水煎去渣溫服 但冬月忌服

大省風湯 省風湯屬寒劑 大省風湯 焚劑也

星 防 獨 附 蠲 甘 各二分

右姜二片 水二盞 煎至八分 溫服 不拘時候 日進二服

省風湯 防 星 各四分 夏 苓 甘 各二分

右姜二片 水二盞 煎至八分 溫服 不拘時候

木香順氣散 蜜 別磨 砂 烏 翻 青 陳 夏

朴 枳 各二分 桂 乾 甘 各四分 厘半

右姜煎磨 歸 調服 氣不轉 加 藥 沉

烏藥順氣散 麻 陳 烏 芍 薑 去 絲 枳 並

甘 桔 各一分 乾 炮五 厘 右姜棗水煎溫服

八味順氣散 酥 茯苓 青 並 陳 烏 參 各二分 甘 一分

右煎服 或加星蜜以攻痰氣 或痰盛加夏二錢片 氣厥者與

中風 十一

中風相... 治腰腿... 氣用風藥... 參各一... 右姜煎... 用生熟甘... 導痰湯... 清熱導痰湯... 中風痰涎... 魚鱗堂...

中風相似何以別之風中身溫氣中身冷先以此湯

勻氣散 治腰腿痠手足不能屈伸半身不遂口眼喎斜風氣中風中

氣用風藥而十無一愈即服之見效 味甘 烏參 蘇

參各一 沉 芷 青 甘 蕪 枳各五

右姜煎風氣腰痛亦宜服之或合二陳湯奇效○右急左緩者倍

用生熟甘加薑以緩其急加闔荏麩以熄其風又去芷蕪可常服

導痰湯 治風濕痰一切痰涎壅盛或胸膈留飲痞塞不通

夏八分 星 實 茯 陳各二 甘五厘 右姜煎

清熱導痰湯 中風痰涎壅盛不能言語不省人事牙關緊急有火有

痰有氣或面赤身熱手足溫暖脈緊盛宜服此方此因痰火者也

夏 星 實 茯 陳 連 藪 桔

芩 參 蘇各一 甘五厘 右入姜棗加麩對服

加減導痰湯 前方加歸麩而已主治大要同可選用○按清熱導

痰湯痰迷心竅不省人事下服立省真神方也○如久嗽肺燥熱本

方去夏加珠杏○痰嗽喘急咯吐不成本方加桑葉因痰火治中風

芩連清火歎降氣潤痰參朮補脾更入麩對清痰實良方

加味二陳湯 陳 夏 茯 歸 實 桔 杏 各一 砂各七

蜜 桂 甘 各三 右姜煎 合九分三厘或倍為一錢八分六厘

口偏下 中風 十三 烏真堂

本草綱目卷之九  
清痰順氣湯  
星 貝 陳 蒼 桂 防 荆 苓  
連 甘 各 等  
右 姜 煎 臨 服 入 齏 沈 末 各 五 分 同 服 實 症 者 可 用 之

清痰順氣湯  
星 貝 陳 蒼 桂 防 荆 苓

連 甘 各 等  
右 姜 煎 臨 服 入 齏 沈 末 各 五 分 同 服 實 症 者 可 用 之

滌痰湯 導痰湯 加礞參茹  
防 穠 煨 姜 附 炮 各 一 兩 炒 二 分 半 荊 苓 桂 菴 各 五 厘

資壽解語湯 防 穠 煨 姜 附 炮 各 一 兩 炒 二 分 半 荊 苓 桂 菴 各 五 厘

水煎入麤對服無時脈虛加參 經驗方也然一方組合非可投通例

方於羊角一味寒而有桂附物藥溫補劑也中風漸中風後餘症快

言語不好者可用之  
地黃飲子 熟 巴 蝶 酒 洗 礮 附 炮 味 茯 遠 礞

桂 閱 各 等  
右 劉 每 一 兩 入 薄 荷 少 許 姜 棗 溫 服 醫 通 分

兩 熟 三 兩 餘 藥 一 兩 味 五 錢 每 服 五 錢 薑 片 五 棗 一 枚 薄 荷 葉 水 煎 腎 脈 至

舌本藥品皆補腎藥而其閱珠遠礞心肺之藥也河間制多寒涼而  
獨此方溫補經驗良方也

正舌散 左半身不遂口眼喎斜言語澁手足抽掣者用之

蠅 去 毒 滾 醋 校 一 兩 姜 汁 拌 曬 為 散 每 服 二 錢 溫 酒 調 服 并 擦 牙

齏 日 三 度 面 赤 倍 蠅 尾 加 薄 荷 半 兩 每 服 四 錢 水 煎 熱 服 取 汗 効

驚 痰 二 字 可 為 的 候 全 蝎 厥 陰 風 木 諸 風 掉 眩 及 小 兒 驚 搐 要 藥 也

三化湯 中風外有六經之形證先以加減續命湯隨證治之內有便

溺阻隔復以此藥利之 朴 虎 實 菴 各 等

右每服三錢重水三盞煎至一盞半終日服之以微利為度

搜風順氣丸 此藥先通氣血清熱潤燥通利大小便  
車兩半 檳榔 微炒 酒浸 各二兩 枳殼 防風 獨各二兩  
郁李仁 別研 虎骨 各五錢 右為極細末煉蜜梧桐子大每服二十  
丸溫酒下如覺大腸微動以羊肚肺萎補之膏梁之人大便結燥者  
常宜服之庶免風秘老人虛秘最宜

搜風順氣丸 此藥先通氣血清熱潤燥通利大小便  
車兩半 檳榔 微炒 酒浸 各二兩 枳殼 防風 獨各二兩  
郁李仁 別研 虎骨 各五錢 右為極細末煉蜜梧桐子大每服二十  
丸溫酒下如覺大腸微動以羊肚肺萎補之膏梁之人大便結燥者  
常宜服之庶免風秘老人虛秘最宜

防風通聖散 防芎 歸芍 虎硝 翹薄 麻各四分  
桔 苓 膏各八分 酥 梔 荆各二分 礞 石各四分 鉗 一錢  
右作三服或作四服加薑水二盞煎至一盞溫服日再服 劉氏原方  
也方後嗽加夏五分云○吳氏方考無分兩小青囊言劉氏真方者

與原方少異○一方有縮砂無芒硝○一方無芒硝  
藜朮升麻湯 治中風口眼喎斜 升葛湯加藜參桂芷防藟  
或傳云無故而口喎無餘症者可用此湯此亦中風類也服藥而愈  
或灸面部佳但二十歲前有口喎者多死

舒筋三聖散 歸 桂 延 各等 為散每服五錢水煎早暮各  
一服 風中血脈不行者用之歸桂溫補營血且行延胡運血滯凡營  
血冷滯之諸病可用之

參歸三聖散 前方去延加參 大抵與前方同方中延胡去耗血  
品用參引桂歸溫補營血或合前方或先用前方後用此方法法宜  
依時

醫藥考引草

中綱下

魚鱗堂

升麻胃風湯

升歸芷

葛藜蒼

麻

藁

韃

蔓

柴藥

甘

右姜棗水煎食遠服

風入胃府大便清血四

射用入參胃風湯之桂芍祛之內散風入胃經面目瞤動而腫者用

升麻胃風湯之升麻葛根麻黃輩祛之外散不可不辨

大藜朮湯

藜朮

歸酒

芍

羌

防

芎

羌

乾

味大補湯

味

獨

甘

右姜煎

附煨蜜

烏

膝酒

仲

枳

防

羌

獨

薏

桂

甘

右姜棗煎服

然虛甚者本方或加附而後以此方為保養劑從初發用此方則補力不足也

用此方則補力不足也

犀角升麻湯

犀

升

防

羌

芷

芎

芩

附各六

甘

水煎食遠服

與升麻胃風湯相似陽明經風熱面

腫用之然此方面腫痛頰上如糊強是與升麻胃風湯異兼治咽喉不利

天麻丸

定

膝

草

解

黧

羌

各

仲

酒

炒

附炮

歸

生

酒

浸

焙

為末煉白蜜丸

侵晨沸湯臨臥

溫

酒送七十九

沉香天麻湯

羌

獨

定

防

夏

附

沈

齒

鵬

歸

睡

甘

右姜煎服

加味豆淋酒

豉

櫻

歸

芎

蒼

紅

膝

薏

羌

口編

中風

十六

醫方類聚卷之八  
魚鱗堂

類各八支 右鹿劉與黑豆同入瓶內無灰酒二升拌浸封固置于

密室春夏五日秋冬七日取出查每服一小鍾自然在功效○此  
方老人腰膝疼痛產婦血弱攣痛等亦用之而穩當

藿香正氣散 感冒 參藜飲 同 八解散 同 人參敗毒散 時疫 涼膈散 同

二陳湯 痰 瓜蒌枳實湯 同 木香流氣飲 氣 四君子 虛勞 六君子 同

補中益氣湯 內傷 四物湯 調經 十全大補湯 虛勞 六味丸 同 黃耆六一湯 汗

大防風湯 痺 獨活寄生湯 同

附方

惺鬆飲 中風醒後宜用之 味甘 性平 歸 芎 藭 桂 星

陳 水煎入女竹瀝

千金附子散 治右半身不遂

麻黃附子細辛湯加乾桂參防芍苓

加減除濕湯 治右半身不遂手足癱瘓筋骨疼痛見痺

加減潤燥湯 治左半身不遂手足癱瘓呵欠嚏噴口眼喎斜頭目眩

暈痰火熾盛筋骨痛心忪頭痛 見痺

嚴氏稀蒼丸 稀蒼草 五月五日六月六日採葉九蒸九曝

用酒蜜浸之晒乾為末蜜丸桐子大每日空心酒下百丸

丹水子曰按吳氏方考言其能甚詳故今俗亦用之甚多然元氣不

甚虛水虧火盛而胃陽強者當免害且有得功雖水虧火盛胃陽不強太便易滑者決不可用

裴氏烏犀圓 見和劑局方 丹水子曰今人以為中風之神劑貴之

信之我勒言排之難敵於楚人咄其品衆多所服者少而皆香竇燥疾之物至積久則耗神散氣而風獨居則終太便滑中氣養之而一且忽斃矣是誰咎乎醫之所教也慎之慎之近代醫不教之只俗信之者多

五木湯 本綱云陳藏器曰白楊雜五木為湯浸損處時珍曰五木者桑槐桃楮柳也並去風和血今人多用此法以載之○丹水子曰醫者教使浴之病者浴後筋脉縱快故頻用浴之雖五木皆去濕之物

水氣終浸筋脉陽氣難復必決勿用或又浴溫泉硫黃砒石辰砂之

毒固當去濕痺發心腎虛耗者其毒入藏變症立生難救但退補養心腎脾當待天陽之發時必不可求速効

醫方問餘曰中風之病元陽虛而傷風寒或左或右或首面或手足莫不虛而見傷金匱詳說處方之微意明矣

候氏黑散 方見金匱治太風四肢煩重心中惡寒不足者○丹水子曰

詳方旨當用乎舊風久不治并兼用保元湯則本固而風症自然愈予三折臂始悟此方之微意矣

保元湯 丹水子自制治中風脾腎素虛元湯衰微不勝風寒卒昏冒不

醫方類聚卷之... 中編下

省人事半身不遂

附 三分半冬 病缺用

右水煎 初發昏冒不省人事危者分兩倍之以五

錢六分一為一服醒後分兩隨時宜或以二錢八分一為一服或久病常

用者以二錢四分 為一服此予屢用試効之法也 ○白朮附子局方

朮附湯也去濕痺莫先於此人參附子丹溪人附湯也盛元陽莫長

於此人參黃耆陳無擇參耆湯也補衛氣莫重於此桂枝為君去風

寒當歸微溫盛榮血不寒總是去風大補元氣健脾胃則無不愈

之理若稟火盛腎氣易動而燥者宜加芍藥地黃脾氣虛弱者宜加

乾薑元陽一盛則風自去故以保元名之其意可知

利氣丹 丹水子自制

治痰涎忽壅盛而氣絕氣中中氣等急症可用之

右細末煉蜜為丸梧桐子大二三粒生姜煎湯送下 此即澹寮方

順元散也加人參辰砂以丹藥備倉卒凡氣厥氣中中風等症卒發

暈倒痰涎上衝則必宜用此必不可用五奪丹破飲圓蘓合香圓之

類小兒驚風尤宜 傳云此方去參修合以參姜湯送下亦佳參姜各

凡口噤不開不可建藥以藥吹鼻取嚏即蘇無嚏不治

鼻吹方 細辛 牙皂 為末吹之

一方 生半夏末吹之即破棺散 又方胡椒末吹之

中風 十九

醫方類聚卷之九  
中風  
中風或末  
九中風或末  
中風牙關緊急水漿不入者以三一養氣湯灌鼻中口自開矣  
一方治卒風痰癱生薑二兩附子一兩右水煎  
治痰卒發或昏仆或膈脹或眩暈生薑自然汁合童便調勻服之姜能  
開痰童便降火最妙更入竹瀝尤妙  
暴死有痰者名痰厥以四君子湯加竹瀝姜汁  
中惡尸厥飛尸卒厥此即中惡之候因冒犯不正之氣忽然手足  
冷肌膚粟起頭面青黑精神不守或錯言妄語牙緊昏不知人頭旋  
暈倒此是卒厥客忤鬼擊吊死及入廟登塚多有此疾以蕪合香丸

九中風或末フコク蕪或已蕪或初病或久病忽發吐紫紅者死

中風牙關緊急水漿不入者以三一養氣湯灌鼻中口自開矣

一方治卒風痰癱生薑二兩附子一兩右水煎

治痰卒發或昏仆或膈脹或眩暈生薑自然汁合童便調勻服之姜能

開痰童便降火最妙更入竹瀝尤妙

暴死有痰者名痰厥以四君子湯加竹瀝姜汁

中惡尸厥飛尸卒厥此即中惡之候因冒犯不正之氣忽然手足

冷肌膚粟起頭面青黑精神不守或錯言妄語牙緊昏不知人頭旋

暈倒此是卒厥客忤鬼擊吊死及入廟登塚多有此疾以蕪合香丸

灌之俟甦以藿香正氣散加南星木香

○尸厥腹痛不知人事卒然悶亂此卒中天地戾氣用附子一枚人參

三兩酒煎三服多百會四十九壯丹田三百壯艾炷大如菘豆

○暴厥脈伏不省人事莫辨陰陽急用雞子三枚煮熟乘熱開豆以

孔襯粗紙一層亦開孔對當臍令熱氣透達於內即蕪然後按脈證

療之如連換三枚不應不可救矣

○夜睡驚死者不得近前斗喚但咬痛其脚跟及足拇指甲際多唾其

面不省者移動些少卧處徐徐喚之原有燈則存無燈則不可點照

又方救麗死卒死急于人中穴兩脚大拇指離甲一韭葉許各灸

醫方類聚卷之九  
中經論  
鳥巢堂

三壯即活臍中灸百壯亦効

痺

内經痺論ヲ按ズニ風ト寒ト濕ト三氣雜合シテ患ヲ痺ト云痛ヲモ痺ト云不痛ノレビルヲモ痺ト云其訣ハ風寒濕ノ三氣雜リ合スル中ニ風ガ主トナルヲ行痺ト云痛痺ノコトナリ寒ガ主トナルヲ緊痺ト云寒痺ノコトナリ濕ガ主トナルヲ着痺ト云濕痺ノコトナリ行痺緊痺ハ痛ム着痺ハ不痛シテレビルナリ此外内經ニ周痺衆痺又五藏ノ痺アリサマクナレ左右風寒濕ノ三痺ヲ不出其中ニ風痺ガ多キユニ後世テハ痛風ト云痛風ト云モ痺ト云モ同事ナリ此書ニ痺ト云テ外ニ痛風ト云ハ立

ザルナリ濕熱ニ因ル痛風ガ多キモノナリ回春ノ羌活湯ナドガ能効アル藥ナレバアレモ濕熱ヲ目當トスル又痰ニ因ルアリ痰血アリ大抵如此意得テ各方ノ下ヲ考テ施治スベシ物ノ風痺ノ病ハ急證ニテモ無レバ早速ハ不愈モノナリ血痺ノ證ハ全ク虚證ナリソレデ金匱要畧ニモ血痺虚勞ト一所ニヨセテアル終ハ益氣湯ハ物湯大補湯ノ補劑デナケレバ全効ハ取レヌモノナリ此モ脉ノ遲數デ寒熱ヲ分別スベシ古方家ニ金匱ノ桂枝芍藥知母湯ヲ專ラ用ルナリ此モ風寒濕ノ三ツガ當衛筋骨三焦ヲ痺スナリ濕多キ片ハ腫レ寒多キ片ハ痛風多キ片ハ動此症腫痛動モニアリ故ニ桂枝風ヲ治シ芍藥生薑甘草ノ桂枝湯ノ如キ當衛ヲ和

痺  
二

麻黃湯 白朮濕湯 知母脚腫湯 諸藥ヲ引テ下行シ防風  
桂枝ニ佐シ附子ハ麻黃白朮ニ佐トス或初發ニ續命湯ヲ用井後壞症ナ  
リテハ黃耆桂枝五物湯ヲ用ルナリ此方尊榮奉養ノ人肉軟カニ筋骨脆ク微  
邪ニ襲傷ラレ如風痺狀モノハ風寒濕ノ氣ニ微傷ラレナリ五物等分ニ桂枝  
湯加黃耆去甘草モノナリ然レバ黃耆建中湯ニ去甘草五物等分ニ血痺  
ノ劑トス加減分兩進退ニ依テ主治迥カニ異ナリ或此症濕勝ニ身煩疼スニ麻黃  
加朮湯ナドヲ用井痛強キニ烏頭湯ヲ用ユ其外金匱中風門ノ千金三黃湯又ハ  
麻黃杏仁薏苡甘草湯桂枝附子湯白朮附子湯甘草附子湯類何レモ金匱ノ治  
法ナリ其外古方家見證ニ隨テ仲景ノ方ヲ用ルナリ

痺證初發 痛風尤宜 羌活湯 風濕熱 ○風痛加防 ○濕痛倍蒼 ○熱痰  
痛倍蒼加藁朮 ○血虛痛加地 ○上痛加芷葳 ○下痛加藥膝 ○  
痛甚加乳 ○發熱加柴 ○小水短濇加通  
風濕相搏 身體煩疼 手足冷 四肢沉重 尤宜着痺痺病之補藥也  
除濕觸痺湯 歸芍耆補營衛 羌去風濕 蠶入手臂  
遍身壯熱 骨節疼痛 解表升麻湯 除濕解表之劑 有歸順血行 痺兼治  
風寒濕氣 合病氣血凝滯 手足拘攣 改定三痺湯 尤為古方 手足拘攣  
風寒濕 三氣襲於足 三陰經腰以下 至足冷如冰 不能自舉 腰冷為的

治法

痺證初發 痛風尤宜 羌活湯 風濕熱 ○風痛加防 ○濕痛倍蒼 ○熱痰  
痛倍蒼加藁朮 ○血虛痛加地 ○上痛加芷葳 ○下痛加藥膝 ○  
痛甚加乳 ○發熱加柴 ○小水短濇加通  
風濕相搏 身體煩疼 手足冷 四肢沉重 尤宜着痺痺病之補藥也  
除濕觸痺湯 歸芍耆補營衛 羌去風濕 蠶入手臂  
遍身壯熱 骨節疼痛 解表升麻湯 除濕解表之劑 有歸順血行 痺兼治  
風寒濕氣 合病氣血凝滯 手足拘攣 改定三痺湯 尤為古方 手足拘攣  
風寒濕 三氣襲於足 三陰經腰以下 至足冷如冰 不能自舉 腰冷為的

通痺散  
四肢腫痛屬火腫屬濕兼受風寒而發動於經絡之中濕熱流注於  
肢節之間而無已也濕熱肢節腫痛尤為的靈仙除痛飲○痛在下  
焦加蘇酒炒○婦人如紅○腫多加積腹澤沒○一云脈澁數者有痰  
血宜桃紅芎歸及酒虎微利之  
中風右半身不遂手足癱瘓及筋骨疼痛加減除濕湯六君子加歸芎  
芎而蒼去濕芎連解熱羌防除痛指烏枳利肺順氣  
中風左半身不遂手足癱瘓及語言費力呵欠噴嚏面目口眼喎斜寬  
弛頭目眩暈痰火熾盛筋骨時痛頭或痛心悸加減潤燥湯血虛痰  
血痰火

通痺散

四肢腫痛屬火腫屬濕兼受風寒而發動於經絡之中濕熱流注於  
肢節之間而無已也濕熱肢節腫痛尤為的靈仙除痛飲○痛在下  
焦加蘇酒炒○婦人如紅○腫多加積腹澤沒○一云脈澁數者有痰  
血宜桃紅芎歸及酒虎微利之  
中風右半身不遂手足癱瘓及筋骨疼痛加減除濕湯六君子加歸芎  
芎而蒼去濕芎連解熱羌防除痛指烏枳利肺順氣  
中風左半身不遂手足癱瘓及語言費力呵欠噴嚏面目口眼喎斜寬  
弛頭目眩暈痰火熾盛筋骨時痛頭或痛心悸加減潤燥湯血虛痰  
血痰火

遍身走痛如刺左足痛尤甚左屬血多因酒色損傷筋脈虛空被風寒  
濕熱感於內熱包於寒則痛傷筋絡是以晝輕夜重宜以踈經活血  
行濕此非白虎歷節風也踈經活血湯  
祛風順氣活血壯筋骨除寒濕逐冷氣又患痢後脚痛痿弱不能行  
履名曰痢風或兩膝腫大痛髀脛枯腊但存皮骨拘攣踈臥不能屈  
伸名曰鶴膝風服之氣血流通肌肉漸生自然行履如故大防風湯  
夫腰痛者皆由腎氣虛弱卧冷濕地當風得之不時速治喜流入脚  
膝為偏枯冷痺緩弱或腰痛掌脚重痺宜急服獨活寄生湯  
周身四肢骨節走注疼痛牽引胸背亦作寒熱喘欬煩悶或作腫塊痛

遍身走痛如刺左足痛尤甚左屬血多因酒色損傷筋脈虛空被風寒  
濕熱感於內熱包於寒則痛傷筋絡是以晝輕夜重宜以踈經活血  
行濕此非白虎歷節風也踈經活血湯  
祛風順氣活血壯筋骨除寒濕逐冷氣又患痢後脚痛痿弱不能行  
履名曰痢風或兩膝腫大痛髀脛枯腊但存皮骨拘攣踈臥不能屈  
伸名曰鶴膝風服之氣血流通肌肉漸生自然行履如故大防風湯  
夫腰痛者皆由腎氣虛弱卧冷濕地當風得之不時速治喜流入脚  
膝為偏枯冷痺緩弱或腰痛掌脚重痺宜急服獨活寄生湯  
周身四肢骨節走注疼痛牽引胸背亦作寒熱喘欬煩悶或作腫塊痛

遍身走痛如刺左足痛尤甚左屬血多因酒色損傷筋脈虛空被風寒  
濕熱感於內熱包於寒則痛傷筋絡是以晝輕夜重宜以踈經活血  
行濕此非白虎歷節風也踈經活血湯  
祛風順氣活血壯筋骨除寒濕逐冷氣又患痢後脚痛痿弱不能行  
履名曰痢風或兩膝腫大痛髀脛枯腊但存皮骨拘攣踈臥不能屈  
伸名曰鶴膝風服之氣血流通肌肉漸生自然行履如故大防風湯  
夫腰痛者皆由腎氣虛弱卧冷濕地當風得之不時速治喜流入脚  
膝為偏枯冷痺緩弱或腰痛掌脚重痺宜急服獨活寄生湯  
周身四肢骨節走注疼痛牽引胸背亦作寒熱喘欬煩悶或作腫塊痛

遍身走痛如刺左足痛尤甚左屬血多因酒色損傷筋脈虛空被風寒  
濕熱感於內熱包於寒則痛傷筋絡是以晝輕夜重宜以踈經活血  
行濕此非白虎歷節風也踈經活血湯  
祛風順氣活血壯筋骨除寒濕逐冷氣又患痢後脚痛痿弱不能行  
履名曰痢風或兩膝腫大痛髀脛枯腊但存皮骨拘攣踈臥不能屈  
伸名曰鶴膝風服之氣血流通肌肉漸生自然行履如故大防風湯  
夫腰痛者皆由腎氣虛弱卧冷濕地當風得之不時速治喜流入脚  
膝為偏枯冷痺緩弱或腰痛掌脚重痺宜急服獨活寄生湯  
周身四肢骨節走注疼痛牽引胸背亦作寒熱喘欬煩悶或作腫塊痛

遍身走痛如刺左足痛尤甚左屬血多因酒色損傷筋脈虛空被風寒  
濕熱感於內熱包於寒則痛傷筋絡是以晝輕夜重宜以踈經活血  
行濕此非白虎歷節風也踈經活血湯  
祛風順氣活血壯筋骨除寒濕逐冷氣又患痢後脚痛痿弱不能行  
履名曰痢風或兩膝腫大痛髀脛枯腊但存皮骨拘攣踈臥不能屈  
伸名曰鶴膝風服之氣血流通肌肉漸生自然行履如故大防風湯  
夫腰痛者皆由腎氣虛弱卧冷濕地當風得之不時速治喜流入脚  
膝為偏枯冷痺緩弱或腰痛掌脚重痺宜急服獨活寄生湯  
周身四肢骨節走注疼痛牽引胸背亦作寒熱喘欬煩悶或作腫塊痛

難轉側或四肢麻痺不仁或背心一點如冰冷脉滑乃是濕痰流注  
經絡關節不利故也清濕化痰湯濕痰火○骨體痛甚及有腫塊作

痛者名曰痰塊加乳沒澄硝

熱毒流入四肢歷節腫痛患處必焚如鼠走此方為的犀角散

筋痺肢節束痛的束痛羚羊角散

風濕倦怠常汗微出常汗微出為的候麻黃復煎湯

風濕相搏客在皮膚關節疼痛腰已下疼重脉浮的自汗惡風脉浮自

汗為的候防已黃耆湯

遍身疼痛者五積散寒痺加乳沒細○已成風痺加羌獨防○手足攣

拳加攢松膝○感風寒濕臂膊痛或遍身麻木者宜此湯○遍身壯

熱四肢骨節痛因風寒者加羌獨穿○痺風寒多加定附○歷節風

毒骨節疼痛發作不定者烏藥順氣散不應此湯

風熱走注疼痛麻痺者風實熱防風通聖散

因於風者百節走痛風寒氣滯烏藥順氣散用痛風最為良劑加羌星

蒼○歷節風毒攻注骨節疼痛發作不定此散不應五積散四肢歷

節疼其人短氣脉沉為留飲導痰湯加減○筋骨疼痛俗呼為痛風

或痛而遊走無定俗呼為走注風並宜此散和煎復元通氣散噫地

仙丹或青龍丹未効用大防風湯治寒濕補劑或五積散除寒之劑

調乳末○白虎歷節走注骨節痛者加枳沒熱○手足痛不能起床  
此散加續歲○手足拘攣者加批鞠○二三年不能行步合獨活寄  
生湯○四肢冷痺痛者寄生湯加桂附○遍身痛者此散加歸桂乳  
沒○身體不能屈伸為末溫酒調下  
氣不順如痛風一身悉痛分心氣飲  
諸氣鬱滯走注痛或痺者木香流氣飲  
痛風因風濕者百節痛脚氣痛處煩熱人參敗毒散  
傷濕重著骨節疼痛洒淅欬不換金正氣散加枳  
壯男瘡愈後時々微寒一身甚麻痺肌浮四肢不能舉食少進脈細數

人參養胃湯加芎歸

濕熱走注遍身骨節煩疼胸膈不利足脛赤腫重痛當歸粘痛湯  
因暑濕而身體骨節痛者胃苓湯

痛風氣虛衰實骨節疼痛者益元散加翻苓

濕熱作痛不拘上下二妙散

濕熱入隧道一身盡痛或作偏枯者大補丸

尊榮奉養人肉軟筋骨脆襲風寒濕氣血痺身體不仁如風狀黃耆桂

枝五物湯

一合者桂芍各七分半一合麥冬七分半以水三合煎取

脾胃虛而所傷濕熱為痛風升陽益胃湯

醫書手引草  
中經下  
身堂

痺風氣短倦怠六君子湯  
遍身痛逍遙散加防羌芎

一老人性急味厚作勞兩腿痛甚此兼虛證四物湯加桃陳膝甘入螻  
研潛行散發飲三四十貼而安○一少年患痢用游藥取效致痛風  
斗號此惡血入經絡也血受濕熱凝濁所下未盡留滯隧道久則必  
成漏枯與此湯加桃紅膝苓陳甘煎入螻研潛行散入酒飲之數十  
貼又刺委中出黑血三合而安○下體痛者宜流濕行氣○陰虛腎  
尖痛者膀胱有火加知藥及桂少許○有痰合二陳湯加澤前歸為  
引○痛甚加乳沒○熱者合養氣湯下之○兩腿痛者加膝陳

氣血俱虛者八物湯加羌芎濕熱腫痛者清燥湯兼痰佐以二陳湯肝  
火作痛者加味逍遙散脾鬱作痛者加味歸脾湯血虛作痛者四物  
湯氣虛作痛者四君子湯○一婦人飲食少思畏風寒患痛風嘔吐  
寒熱脈緊用附子八物湯

虛弱之人遍身痛十全大補湯倍桂加夏  
痺風因痰者二陳湯加苧炒羌蒼○一人項強動則微痛脈弦而數實  
右為甚予作痰熱客太陽經治之用此湯加苧羌紅愈○雜病周身  
痛者乃風痰壅滯加星羌蒼苧冷籬對或挾瘀血者再加桃紅  
背心常一片水冷者導痰湯合藜子降氣湯

口偏下 痺 二十六

醫方類聚卷之...  
中...

藥方

羌活湯 羌 蒼 芩 歸 芍 茯 夏 翻 各一分 蜜 別研

陳 釐 甘 三 厘 右 姜 煎

除濕蠲痺湯 歸 芍 者 蠶 羌 各三分 姜 煎 熱 服 無 時

解表升麻湯 柴 升 藁 羌 防 麻 蒼 陳 歸 等 分 甘 減

右 姜 葱 水 煎 熱 服 出 微 汗 改 定 三 痺 湯 參 者 味 歸 芍 芍 茯 各 分 半 甜 桂 陸

防 顛 各 細 厘 姜 水 煎 不 拍 時 熱 服

通痺散 定 兩 獨 藁 歸 芍 味 各 兩 為 散 每 服 二 錢 熱 酒 調 服

靈仙除痛飲 麻 枳 各 分 荆 羌 獨 芷 蒼 葳 芍

枳 桔 葛 芎 歸 升 甘 各 四 厘 右 水 煎

加減除濕湯 參 芎 桔 防 茯 歸 枳 陳 夏 蒼

烏 枳 連 芎 羌 各 分 半 芷 厘 甘 五 厘 右 姜 煎 溫 服

加減潤燥湯 歸 重 芎 味 茯 星 夏 定 各 分 二 分 陳 生 地

乾 酸 芩 膝 各 厘 桂 桃 羌 防 各 厘 麩 紅 甜 各 厘

右 水 煎 入 麩 對 少 許 溫 服

疎經活血湯 歸 重 的 分 地 蒼 膝 陳 桃 葳 各 分 芍 陸 漢

防 芷 各 厘 膽 八 厘 茯 產 甘 厘 姜 煎 空 心 溫 服 忌 生 冷 濕 物

口 編 一 痺 二 十 七 烏 真 靈 藥 方

大防風湯 獨活寄生湯 膝 附子 羌活 獨活 寄生 補骨脂 杜仲 桑寄生 秦艽 桂枝 防風 芍藥 細辛 茯苓 甘草 熟地 川芎 白芍 當歸 白朮 黃芪 人參 鹿膠 龜板 蜂蜜 酒 水煎服 食前服 溫補良劑

大防風湯 熟地 防歸 蒼芍 仲各 附各 羌參

獨活寄生湯 獨活 寄生 補骨脂 杜仲 桑寄生 秦艽 桂枝 防風 芍藥 細辛 茯苓 甘草 熟地 川芎 白芍 當歸 白朮 黃芪 人參 鹿膠 龜板 蜂蜜 酒 水煎服 食前服 溫補良劑

身勿冷風虛下利者除軀服肘後有附一分時方無離參甘歸

黃耆桂枝五物湯 桂枝湯去甘加耆五物等分千金加參各黃耆湯

清濕化痰湯 星 夏 陳 茯 蒼 羌 芎

芷 餅各 甘厘 密七厘半 水煎入麝香服

犀角散 犀角 羚羊 前 芍 梔 虎 升 五味 酒炒 各四兩

羚羊散 羚羊 桂 附炮各 獨 防各七

豉升 右九味為散每服五錢水煎食後熱服

麻黃復煎湯 麻 去節 用水三盞先煎令沸去 香 防 參 各

柴防 羌 藥 薑汁炒 地各 炙三分 杏 五箇 右十味入麻黃

湯中煎至一盞臥時半饑熱服不可飽服後微汗為度不可過汗則

熱不止而煩擾不寧也梔子豉湯解之 分兩合十多時方分五服

防已黃耆湯 防 酒洗 耆 各七 味 五分 甘 炙 一 分 蜚 二片 車 取

右六味水煎熱服後當如蟲行皮中腰已下如冰後坐被上又以一

痺

二十八

口偏

痺

痺

痺

醫方類聚卷之... 中... 魚...

被遠腰下温令微汗差

當歸粘痛湯

羌 芩

茵 參

豨 升 葛

蒼 歸 薑 猪 澤

防 易 知 各一分六厘

姜 二分

右水煎熱服無時

五積散感冒不換金正氣散同防風通聖散中風烏茶順氣散同心氣飲氣

木香流氣飲氣胃苓湯痢人參養胃湯瘧益元散中人參敗毒散疫時

大補丸火二妙散痿升陽益胃湯內傷六君子湯上編逍遙散鬱

四物湯下編八物湯虛勞十全大補湯同二陳湯痰飲導痰湯同

附方

桂枝芍藥知母湯

諸肢節疼痛身體羸弱腫如脫頭眩短氣濕々

欲吐者

桂

知

防 芍 甘

麻 附

各 各 各

生 各 五分

右九味以水二盞煎一盞温服

烏頭湯

病歷節不可屈伸疼痛者

麻 芍 著

甘 各 六分

鳴二錢以蜜四勺煎取二勺即出頓

右五味咬咀四味以水

三盞煎取一盞去滓內蜜煎中更煎之服七分不知盡服之

麻木

麻木不仁レビレテ覺ノナイコ痺門ニ云着痺外邪ヲ祛レテ云ツレ別ニ門ヲ立ルナリ麻木レリクレビレルコト木ハ木ニサハルヤウニ覺ノナイコト拳ル所ノ

麻木

口編

麻木

二十九

烏...

臣等奉引草

中經下

鳥巢堂

丹溪ノ説ノ如ク麻ヲ氣虚トシ木ハ血虚ナリ。諸藥方ハ氣虚ニ四君子湯ヲ用ルハ  
キコヘタ血虚ニ黃耆建中湯ヲ用ルハ仲景ノ本意ナリ。建中湯ハ氣血兩虚ニ  
用ル。葉ナレバ四君子湯ト并ル。片ハ血虚ヲ主トスル藥ナリ。其旨ハ續編建中湯ノ  
下ニ云如シ。血ヲ補フト云ハ實ニカウシタ藥デナケレバ補レハセヌ。續編ヲ  
考ベシ此門ノ始ニ此ニ方ヲ立テ氣血ノ補劑トスルガ麻木ノ二門ヲ貫クニ  
氣血俱ニ虚ニ十四味建中湯ヲ用ルハ切氣血兩補ヲ用ル藥ノ凡例ナリ。諸  
氣血不足バカリニ限ラス色々ノコデ麻木スルモノナルガ腹中ノ痞ツボ或ハ疝  
氣ナドニテ腹内ガメクラヌト手足ガ痺ル、モノナリ。コレハ腹中ヲ行ラセタ  
リ和スルマウナ痞ツボハ疝氣ノ療治ニテ自ツト愈ルモノナリ。此サイクアル

コトナリ麻木ハ中風ノ前兆ナルコトアリウチ捨テヲカレヌモノナリ

治法

氣虚麻木 丹溪云麻屬氣虚木屬痰死血 四君子湯

血虚麻木不仁者 黃耆建中湯去膠飴ウツイ加桂

傷寒氣虚不能周流於身為邪氣所伏是肌体頑麻不知痛癢脈虚者十四味建中湯  
十指盡麻并面目遍身皆麻此氣虚也補中益氣湯加椿翻閱卷防烏  
脈浮表邪桂麻各半湯脈數甘草乾姜湯桂枝人參湯脈虚者十全大補湯或大建中湯  
氣血兩虚之人兼濕痰或因風濕手足麻木加味八仙湯  
十指麻木胃有濕痰死血者二陳湯加二木紅桃或少加附行經

婦人麻木素有鬱悒者當舒鬱道遙散加補氣行濕藥  
濕熱下流而脚麻木或如火燎二妙散加膝為丸  
麻病初起呵欠發熱惡寒咳嗽噴嚏流涕頭眩者升麻葛根湯加蕪荊  
解肌忌大汗  
風熱走注麻痺者防風通聖散  
下塊不知痛癢遇陰寒甚晝輕夜重脉澀而扎或弦是屬痰挾死血宜  
活血行氣三陳湯加歸芎桃紅膝對若大便黑不瀉者小劑桃枝承氣湯微利之

藥方  
加味八仙湯 歸芎 熟 夏 茯苓 陳 參 膝 藜  
各 各 各 各 各 各 各 各

防 羌 各 味 四分 柴 四厘 桂 三厘 鉗 四厘 姜 棗 水 煎 食 遠 服  
四君子湯 上編 短氣 黃耆建中湯 虛勞 十四味建中湯 同 補中益氣湯 傷 桂 麻 各 半 湯 傷  
甘草乾姜湯 上編 傷寒 桂枝人參湯 同 二陳湯 痰 道遙散 前 二妙散 痿 升葛湯 感冒  
防風通聖散 時疫 桃枝承氣湯 上編 傷寒

附方  
芍藥補氣湯 治皮膚間有麻木此肺氣不行也紫古老人真効神方  
著 五分 橘 七分 澤 二分 甘 五分 右水煎溫服

人參益氣湯 治五六月間兩手麻木四肢困倦怠惰臥乃濕熱傷  
元氣也以此藥治之 著 四分 參 七分 桂 二分 熟 一分 升 各 一分 柴 一分 芍 一分 甘草 一分 右水煎溫服

三十一

水煎空心温服服後令少卧於麻痺瘖按摩屈伸少時午飯前又丁服日二服

導氣湯 治兩腿麻木沈重

蒼朮 三分 散分 升柴 歸

澤 陳各一分 紅少許 珠六粒

右水煎温服

痿

本文清燥湯主治二七月ノ間ト云ガ痿證ノ病根病因ガイ、又イテアルアノ外ニ云フハナシアレト云ガ多ハ腎陰ノ不足カラ生スル病ト意得ベシ痿厥ト云モ畢竟同事ナリ

治法

六七月間濕熱射肺金腰以下痿癱行步不正清燥湯  
濕熱腰膝痛者ニ妙散

濕熱陰火盛而成痿症者大補丸

凡人自覺兩足熱如火灸自足踝下上衝膝腿且痿弱軟痛能行而不

能久立脉濡而數乃陰虛而挾濕熱也虎潛丸不應少加附

目中流火視物昏花耳鳴耳聾困倦乏力寐汗憎風行步不正兩脚軟

側臥而多驚腰膝無力腰以下消瘦加味虎潛丸

血虛脚腿枯細無力痿弱滋陰降火湯加蒼朮隨仲去閑

氣虛成痿者四君子湯加參朮苓柏或更加蒼朮或宜本方

醫藥手引章  
中經  
烏龍堂

脚膝痿軟行步乏力或痛乃腎肝伏熱補中益氣湯少加藥不已更加漢陸脈緩顯沉困怠惰無力者加蒼澤參朮茯苓

人若足常熱者後必痿也多年不得起者有之矣參歸養當湯痿病血虛四物湯加蒼栢下補陰丸○或合生脈散加蒼栢膝○有痰

血妨碍者加蒼栢紅足痿弱不收為痿厥有二一屬腎與膀胱經云恐懼不解則傷精精傷則骨痿痿厥精時自下是腎傷精脫也都炁丸審係陽虛八味丸

脾濕流而傷腎發痿厥者甘薑朮湯加草薺痿證夾寒者五積散合獨活寄生湯見痺

痿證因濕痰者二陳湯加二朮芩栢之類加麩餅

陰縱者前陰受熱小柴胡湯加藥濕熱證肝氣熱色青凡枯口苦筋膜乾而攣急者名曰筋痿龍膽瀉肝湯火門十便良方原方龍膽瀉肝湯

藥方  
清燥湯 連 藥 柴各 歸 地 甜 猪 麩 參 茯  
升各 桶 時 澤各 蒼 者 五 粒 右分 三服 水煎 藥 空服  
二妙散 藥 乳潤 蒼 泔浸 等分 為末 空心 酒服 三錢  
虎潛丸 大補丸 三兩 加 龜 熟 各三兩 知膝 各二兩 皓 瑣 歸 各二兩

虎潛丸 大補丸 三兩 加 龜 熟 各三兩 知膝 各二兩 皓 瑣 歸 各二兩

三十三

臣等謹將...

...

...

燼ホウキヤク半兩 醇酒為丸 侵晨淡塩湯下 三錢 瘥而厥冷加鞠半枚

加味虎潛丸 虎潛丸去知加參耆薯柏各二兩 珠一兩

參歸養榮湯 參 歸 熟 酥 茯 陳 鮑酒同知

膝酒洗 仲姜酒炒 破酒各 甘減 水煎肥人 屬氣虛有痰加夏去酌

瘦入屬血虛有火倍加歸熟

小柴胡湯上編 大補丸火傷 龍膽瀉肝湯同 五積散感冒 四君子湯上編

二陳湯痰 補中益氣湯內傷 甘薑苓木湯下編 滋陰降火湯虛勞

八味丸同 四物湯調經

附方 藿香養胃湯 治胃虛不食 四肢痿弱 行立不能 皆由陽明胃虛

宗筋無所養 遂成痿躄

藿烏 酥 參 茯 藜 夏 麩

砂各一分 薏各一分 草澄各一分 甘各一分 姜連煎服

厥 證治見上編

瘥 補遺

此病八血氣衰微 上三外風寒濕熱 為二中テラレ此證アリ其症項  
背強リ脚攣急手足搐搦口噤咬牙仰面眼閉之甚則角弓反張ス  
小兒ノ驚風ニ似タル病ナリ澤山ニハ無キ稀ナル病ナリ金瘡産後失血  
ノ後或瘡腫膿血多出テ血虛ノ名類ノ上ニ多クアル病ニ有汗ヲ柔瘥  
トイヒ無汗ヲ剛瘥ト云柔瘥瓜薑桂枝湯剛瘥八葛根湯此仲景治此

...

...

瘥補遺

三十四

...

醫者手引草  
中  
魚

病主方ナリ此外證ニ隨テイロクノ治法アリ拳ル所ノ如シ考ヘ用ベシ  
始ニ小續命湯ヲ載テ剛柔ノ二瘰トモニ用ユサレバアノ方ニカギリハ  
世又群書ヲ考ベシ

○瘰癧俗ニ云播擲ノコトナリ病因ハ瘰ト同シ治法所載考ヘ用ベシ

治法

剛無汗柔有汗二瘰頸項熱面赤目赤足冷脛寒頭搖背反張口噤  
咬牙手足攣搯小續命湯類方多續編卷之臨症可考用剛瘰去附

柔瘰去麻

風痰盛者人參敗毒散加防定芩蝎雙薄

風。癱。痰。盛。者。防。風。通。聖。散。加。參。柴

口。噤。臥。不。着。席。足。寧。急。必。咬。牙。者。重。證。危。急。也。大。承。氣。湯

風。痰。星。香。湯。加。蝎

痰。火。發。瘰。者。瓜。薑。枳。實。湯。加。闍。參。蘇

火。盛。則。遍。身。戰。掉。猶。火。炎。而。旋。轉。也。火。能。燥。物。而。使。氣。液。不。足。二。陳。湯

合。四。物。湯。加。苓。連。知。蔞。麝。龜

血。虛。者。四。物。湯。加。防。羌

血。虛。之。人。發。瘰。或。反。張。或。只。手。足。攣。搯。或。但。左。手。足。動。搖。十。全。大。補。湯

加。鈞。蝎。凡。瘰。病。有。出。汗。多。喪。瘰。有。因。去。血。過。多。元。氣。虧。極。或。外。邪

醫者手引草  
中  
魚

醫藥手引  
中經  
烏巢堂

相搏以致牙關緊急四肢痙強或陰火內動或腰背反張肢體搐搦  
若有汗而不惡寒者曰柔痙若無汗而惡寒者曰剛痙由去血過多  
筋無所養故傷寒汗下過多潰瘍膿血大泄多患之乃敗證也急以  
此湯治之如不應急加附

氣虛者六君子湯加連芩蘆薈○癰疽金瘡諸失血致痙者大劑保  
元湯加歸芎鈞不應此湯加歸芎鈞○小兒天鈞內鈞抽掣作痛或  
泄瀉縮腳內證烏蝎六君子丸外證鈞藤飲方外也

小兒內鈞冷痛者芎歸湯加桂枝等分丁沉香減半水煎服  
癰疽膿水過多金瘡出血過多及嘔血血下血後或虛弱人誤汗誤

下氣血津液受虧而致此者大劑保元湯加歸芎鈞兼生陰血則陽  
火自退不應六君子加芎歸鈞以補脾土

痙瘕虧損氣血用八珍湯加鈞梔○產後陰血去多陽火熾盛筋無所  
養而然耳故癰疽膿水過多金瘡出血過甚則陽隨陰散亦多致此  
治法當用此湯加般鈞

痙瘕之證多屬心脾肝三經若自汗少氣脈急按之則減少者是心氣  
之虛也辰砂妙香散若氣盛神昏筋攣脈滿大此心火之旺也導赤  
散加芩連梔犀若體倦神昏不語脈遲緩反溫者脾虛生風也  
歸脾湯加鈞菴○若寒熱往來目上視搖頭脈弦急者肝熱生風也

口編一  
痙  
三十六

醫書新考  
口編  
烏身堂

加味道遙散加桂

發傷元氣四肢困倦手指麻木時々瘦瘵者補中益氣湯

傷寒此證過汗經虛不異發瘵不可用表藥十四味建中湯有發去桂

附ニテ麟ニテ加ニテ苓連蠲之類

藥方

小續命湯中風 星香湯同人 參敗毒散時疫 防風通聖散同 大承氣湯上編

六君子湯短氣 二陳湯痰飲 瓜蒌枳實湯同 四物湯調經 芎歸湯同

保元湯勞 八珍湯同 十全大補湯同 補中益氣湯內傷 歸脾湯同

十四味建中湯虛勞

攣

攣ハ筋ノヒキツル病ナリ熱アリ寒アリ虚アリ實アリ攣ル所ノ治

法ヲ考用ベシ

治法

虚邪轉筋攣痛五積散見感冒

攣皆属肝肝主筋故也有熱有寒有虚有實熱攣者經所謂肝氣熱則

筋膜乾筋膜乾則筋急攣六味丸加膝歸之類見虚勞

轉筋皆属血熱四物湯加苓紅蒼星コレ筋轉スル足ノ木指ヨリ轉

上リ大腿ニ至リ近腰結了ル乃々養厚飲酒ノ人寒ニ感スル

鳥巢堂  
臣考手引草  
口紙

二因テ作ルナリ

筋<sup>フチキツリテ</sup>不可屈伸<sup>多シク</sup>屬寒者<sup>〇</sup>薏苡仁湯

兩肘俱<sup>チウ</sup>攣者<sup>カミシ</sup> 曲池<sup>九分先瀉後補</sup>

藥方

薏苡仁湯 皦<sup>ミヤシ</sup> 薏苡<sup>ミヤシ</sup> 芍<sup>シヤク</sup> 桂<sup>ケイ</sup> 酸<sup>サン</sup> 膝<sup>ハシツ</sup> 甘<sup>カン</sup> 附<sup>ブ</sup> 三枚

右丸味<sup>ミ</sup> 呔<sup>ツツ</sup> 以醇酒<sup>ニ</sup> 斗<sup>ノ</sup> 漬<sup>リ</sup> 宿<sup>ノ</sup> 微火<sup>ニ</sup> 煎<sup>ス</sup> 三沸<sup>ニ</sup> 每服<sup>一</sup> 升<sup>ニ</sup> 日<sup>ニ</sup> 三<sup>ニ</sup> 扶<sup>テ</sup> 杖<sup>ヲ</sup>

起行<sup>ヲ</sup> 不耐<sup>ク</sup> 酒<sup>ヲ</sup> 服<sup>シ</sup> 五<sup>ニ</sup> 合<sup>ヲ</sup>

旋覆根<sup>セウフク</sup> 絞<sup>リ</sup> 取<sup>リ</sup> 汁<sup>ヲ</sup> 塗<sup>リ</sup> 而<sup>テ</sup> 封<sup>ス</sup> 之<sup>ヲ</sup> 筋斷<sup>ニ</sup> 復<sup>シ</sup> 續<sup>ス</sup> 絞<sup>リ</sup> 取<sup>リ</sup> 汁<sup>ヲ</sup> 以<sup>テ</sup> 筋<sup>ニ</sup> 相<sup>シ</sup> 對<sup>シ</sup> 塗<sup>リ</sup> 而<sup>テ</sup> 封<sup>ス</sup> 之<sup>ヲ</sup> 即

相續<sup>ス</sup> 如<sup>シ</sup> 故<sup>ニ</sup> 此<sup>ノ</sup> 藥<sup>ハ</sup> 百<sup>ニ</sup> 不<sup>レ</sup> 失<sup>ス</sup>

顛振<sup>テン</sup> 頭搖<sup>ツ</sup> 手擽掉<sup>テ</sup>

此病<sup>ト</sup> 癱瘓<sup>ト</sup> 相似<sup>ニ</sup> タリ 癱瘓<sup>ハ</sup> 手足<sup>ヒ</sup> キツリ 或<sup>ハ</sup> 伸<sup>ト</sup> 或<sup>ハ</sup> 屈<sup>ス</sup> 顛振<sup>ハ</sup> 物<sup>ヲ</sup> 身<sup>ヲ</sup> カ振<sup>フ</sup> テ 屈<sup>ス</sup> ル ト ナイ 俗<sup>ニ</sup> 云<sup>フ</sup> ル ヒ 中風<sup>ト</sup> 云<sup>フ</sup> モ ノ ナリ 又<sup>ハ</sup> 頭<sup>ハ</sup> カリ 振<sup>フ</sup> テ 手<sup>ハ</sup> 不<sup>レ</sup> 動<sup>カ</sup> リ 木<sup>ノ</sup> 抵<sup>リ</sup> 肝<sup>ヲ</sup> 熱<sup>ナリ</sup> 虚<sup>ノ</sup> 熱<sup>アリ</sup> 實<sup>ノ</sup> 熱<sup>アリ</sup> 拳<sup>ヲ</sup> ル 所<sup>ニ</sup> 治<sup>ス</sup> 法<sup>ノ</sup> 九<sup>ノ</sup> 例<sup>ヲ</sup> 載<sup>ス</sup> 考<sup>ス</sup> 用<sup>ベシ</sup> 此<sup>ノ</sup> 病<sup>ニ</sup> 鈞<sup>ノ</sup> 藤<sup>ノ</sup> 鈞<sup>ガ</sup> 主<sup>ノ</sup> 藥<sup>ナリ</sup> 肝<sup>ノ</sup> 虚<sup>ノ</sup> 風<sup>ノ</sup> 熱<sup>ノ</sup> 動<sup>ノ</sup> 搖<sup>ヲ</sup> 治<sup>ス</sup> ル 藥<sup>ナリ</sup>

○頭搖ハ頭<sup>ハ</sup> カリ 動<sup>シ</sup> 搖<sup>ス</sup> ル ナリ 是<sup>モ</sup> 顛振<sup>ノ</sup> 病<sup>ナリ</sup>

○手足掉ハ手足<sup>ハ</sup> カリ 振<sup>フ</sup> ナリ 是<sup>モ</sup> 顛振<sup>ノ</sup> 病<sup>ナリ</sup> 癱瘓<sup>ハ</sup> 手足<sup>ハ</sup> 力<sup>ヲ</sup> 伸<sup>タ</sup>

リ 屈<sup>シ</sup> タリ スル ナリ

治法

顛振頭搖手擽掉 三十八

醫者手引草

中經

真真堂

顛振脾胃虛弱者六君子湯加歸芍鈞

脾虛者補中益氣湯加鈞○婦人胎前產後顛振癱瘓逍遙散歸脾湯

小柴胡湯此湯皆可選用

諸風掉眩皆屬於肝若肝木實熱瀉青丸肝木虛熱六味丸肝木虛弱

逍遙散加參朮鈞

腎虛而行步振掉者後世八味丸

頭搖有二證風火相煽卒然頭搖項背強痛以陽經證也小柴胡湯去參加

防裏實腹痛不大便而頭搖者陽明府證也涼膈散大柴胡湯選用

若老人及病後辛苦人用氣血虛火犯上而鼓動者十全大補湯或

十四味建中湯加羗

手顛掉者逍遙散加防荆薄

徐春甫曰治顛振以參朮補虛茯苓夏行痰飲腎虛者青塩丸如實熱積

滯而顛振者子和之法治之及仲景黎蘆甘草之類

心虛手振統旨補心丸

老人戰動風氣所致及血虛而振統旨定心丸

藥方

補心丸 歸 地各 芎 甘 參各 枳 酸各 遠 星各 麋 琥 礞 伏神各 十 為末 鈺餅糊丸 菘豆 大辰砂為

顛振頭搖手顛掉 三十九

臣等奉手引草  
中綱下  
鳥巢堂

衣每七八十九津唾嚥下或姜湯下

定心丸 定<sup>ニ</sup>熟<sup>ニ</sup>蒸<sup>ニ</sup>紫<sup>ニ</sup>蠅<sup>ニ</sup>細<sup>ニ</sup>而<sup>ニ</sup>孰<sup>ニ</sup>地<sup>ニ</sup>歸<sup>ニ</sup>芎<sup>ニ</sup>苁<sup>ニ</sup>防<sup>ニ</sup>荆<sup>ニ</sup>各<sup>ニ</sup>

味<sup>ニ</sup>者<sup>ニ</sup>各<sup>ニ</sup>一<sup>ニ</sup>酒<sup>ニ</sup>洗<sup>ニ</sup>為<sup>ニ</sup>末<sup>ニ</sup>酒<sup>ニ</sup>糊<sup>ニ</sup>丸<sup>ニ</sup>梧<sup>ニ</sup>子<sup>ニ</sup>大<sup>ニ</sup>每<sup>ニ</sup>服<sup>ニ</sup>七<sup>ニ</sup>八<sup>ニ</sup>十<sup>ニ</sup>九<sup>ニ</sup>

食遠白湯或酒送下

六君子湯<sup>上編</sup>補中益氣湯<sup>內傷</sup>歸脾湯<sup>虛勞</sup>六味丸<sup>虛勞</sup>

後世八味丸<sup>虛勞</sup>十四味建中湯<sup>同</sup>十全大補湯<sup>同</sup>逍遙散<sup>鬱</sup>

小柴胡湯<sup>上編</sup>大柴胡湯<sup>傷寒</sup>涼膈散<sup>時疫</sup>

內傷 補遺

內傷ニ虚實アリ實ハ傷飲食ナリ虚ハ饑飽勞倦ニ因テ脾胃ヲ傷ルサル

ニヨツテ張三錫ガ六要ナドニ内傷一名ヲ脾胃ト名ル是ハ内傷ノ病ハ脾胃

ト云フヲハツキリト知センタメナリ故ニ切ノ療治本イヅレモ内傷門ノ始

ニ補中益氣湯ヲ舉ル補中益氣湯ノ方意立方ノ本旨上編ニ詳ナリ

然レ凡内傷ト云カラハ必脾胃氣下陷ガカリニ限ルベカラス仲景虚勞内傷ノ主

方ハ建中湯ナリ此旨ハ續編ヲ熟覽シテ建中湯ト益氣湯トノ二方ノ方

意ヲ數遍熟覽スレバオノレト理會スシオツツテイハウナレバ建中湯

ハ温補ノ劑益氣湯ハ平補ノ劑ナリ但レ建中湯ニ比スレバ益氣湯ハ涼補

ト云テモ可然ナリ益氣湯ノ證ニ少シ筋ガ遠テ建中湯ヲ用タリトモ

設問 二 一 五  
コ編 一  
内傷補遺  
四十一

此湯東垣得傷虛勞矣綱領也

益六アリトモ損ハ無ルベシ若レ建中湯ノ證ニ誤テ益氣湯ヲ用レバ忽ニ害アリ故仲景ノ方ヲ以テ内傷ノ始ニ載セ東垣ノ方ヲ以テ次ニ載之コレ此書ノ旨ナリ

治法

内傷勞倦因寒温不適寒温不適衣食起居進退身熱虛發或夾外邪頭痛自汗惡寒脉微而弱黃耆建中湯○其脉浮大無力手足煩熱勞熱春夏陽升者烈秋冬陰沉者差此湯主之○表分衛虛惡寒者此湯或調中益氣湯加蒼桂外感重而内傷輕者和營而邪自解此湯加歸

頭疼大作氣高而喘身熱而煩上氣鼻息不調四肢困倦不收無氣以動無氣以言或煩躁悶乱心煩不安或渴或不渴心火上炎射肺經則渴血脉中有濕則不渴或表虛不任風寒目不欲開口不知味氣明脉大於人迎兩三倍但急大而時見一代此内顯脾氣不續之脉也此湯本證補中益氣湯○凡用此湯病熱的已退的升柴不可用若大便此一芍的燥結小便不利或平常見此證此清氣下陷也此湯雖數貼無妨如熱甚不去者甘草少故也○如用此湯表和而汗可出而少則不和故不開汗少肺氣不開加用黃耆汗多裏氣不守加用人參熱不退加用甘草瀉火臍以下無汗氣不行下加酒黃柏

醫務手引草

中經下

真辨堂裁

西醫藥手引  
中  
身拘急作脹 一身係風寒外邪宜加羌防但作脹一身不拘急無  
寒邪為內寒宜加附○凡用此湯下體痿軟腎虛或虛弱者不可用  
當與八味丸○脾氣虛而脉弦者服此湯後必發瘡脾氣虛而濕勝  
服此湯後必患痢此邪尋出路仍服前湯自愈○肝脉細肝虛餘脉  
和緩此湯加拘不限此湯可有此加味方以枸杞子補肝血故也○  
身如蟲行汗多少陽也遂用此湯倍參朮加藥酒炒服二十餘劑而  
愈○內傷如挾痰者則以此湯加夏薤仍必入對傳送○內傷勞役  
感寒困倦加乾附諸加減見續編  
饑飽勞役損傷脾胃元氣不足之人其脉多弦或洪緩按之無力中時

一瀋其證身軀沉重四肢困倦百節煩疼胸滿短氣膈咽不通心煩  
不安耳聾耳鳴目熱如火視物昏花口中沫沫飲食失味忽肥忽瘦  
急情嗜臥溺色變赤或清利而數或上飲下使或時發泄腹中虛痛  
不思飲食蘭室秘藏調中益氣湯 ○如時顯熱躁是下元陰火蒸  
發也加牡○如大便虛坐不得或大便下而不了腹中常逼迫血  
虛血溢也加歸○如身體沉重中濕雖小便數多亦加茯苓蒼朮○  
如胃氣不和加湯洗夏健胃氣變有嗽加婁牡瀉陰火○如兼燥熱  
下焦加藥地  
脾胃虛弱不能磨食大便或瀉見內傷之候者升陽順氣湯

脾胃虛弱所傷。濕熱兼內傷之候者。升陽益胃湯。  
飲食勞倦者。八解散。或去參。輕症加桔。

脾虛不思飲食。食後致飽悶者。香砂六君子湯。

脾胃不和。不思飲食。口不知味。痞悶不舒者。香砂養胃湯。

脾胃不和。中脘氣滯。宿寒留飲。停積不消。心腹刺痛。脇肋膨脹。嘔吐痰。

逆噎氣吞酸。腸鳴泄瀉。水穀不化。肢體倦怠。不思飲食者。建中散。

內傷大便閉者。補中益氣湯。加藜蘆。杏仁。小便不利。加膝。汗多加醋。減升。

口乾加葛根。珠無汗。加用升。久病而熱不退。氣短促者。保元湯。加桂。

附○煩躁加歸。的闌珠。

酒渴。嘔吐胸中煩悶。全不食。尿赤舌焦。乾脈細數。錢氏白朮散。加砂。陳  
芩。間用酒蒸大黃丸。

內傷挾痰者。二陳湯。加參。蒼朮。對或籬。無脾氣下陷。內傷七情。皆能動。

血治宜。開痰行氣。加酒。紅升歸。連虛者。加參。朮。及附。片。熱者。加梔。

牡。鱗。地。鼈。氣。多。著。痰。加。藟。桔。○內傷痰火發厥。脈弦滑者。加籬。挾。寒。

加。粥。挾。火。加。芩。連。梔。籬。肥。人。加。參。對。○脾虛有痰。元氣未虛。不下陷。

宜。補。中。虛。以。運。痰。降。下。加。酥。麩。麥。兼。用。升。麻。提。起。

負。重。傷。血。者。在。胃。口。則。效。嘔。血。腥。痞。滿。少。食。膈。間。隱。々。刺。痛。脈。必。氣。口。

見。弦。飲。食。奔。馳。人。多。犀。角。地。黃。湯。加。虎。酒。稍。奪。其。勢。即。當。因。

口編六 內傷 四十三

醫聖手引草  
口部  
烏真堂

痛制宜餘積不攻而去矣

陰虛火動脈洪大而不作瀉六味丸惡寒後世八味丸腹痛少食理中丸作瀉六味丸去熟加遠沉砂不應加破脰倘病顛倒難明必從脾胃調理

內傷久而不愈潮熱微汗欬嗽不思飲食補中益氣湯加乾珠自愈不必理痰治嗽正氣足則痰嗽自除矣凡用補中下體痿軟或虛弱者不可用當與八味丸○內傷中虛身是內傷治例表熱或潮熱自汗補中正方表熱加羌防腹中滿加附中氣不和加青麴間用八珍湯調理氣血俱虛十全大補湯陰虛火動脈洪大而不作瀉六味丸惡

寒此丸主之

虛人飲食所傷及外感暴病新愈之後皆當用六君子湯理脾為主新愈之後內傷勞倦及久病之後用補中益氣湯理脾為主理脾則百病不生不理脾則諸病續起久病之後仍入於胃也泄瀉之類起○食入則困倦精神昏冒欲寐者氣虛也此湯加麴麥揅

藥方

補中益氣湯

者病甚勞役熱甚者一錢 參 三分有嗽去之  
歸 二分酒焙乾或日乾以和血脈陳不去白 二分或三分以導氣  
又能益元氣得諸甘藥乃可若獨用瀉脾胃升 二分或三分引胃

口部下 內傷 四十四 烏真堂

氣上騰而瀉其本位便是行春升之令柴二分或三分引清氣行少  
陽之氣上升味三分除胃中熱利腰脊間血  
右件藥吹咀都作  
一服水二盞煎至一盞量氣弱氣盛臨病斟酌水盞大小去渣食遠  
稍熱服如傷之重者不過二服而愈若病日久者以權立加減法治  
之加減法見續編

調中益氣湯蘭室秘藏 橘如腹中氣不轉運加橘一分如無此症不加  
藥酒洗各升此下味為上氣不足胃氣與脾氣下溜乃補上氣  
從陰引陽柴各三分參有數者去之 甜 蒼各五分 耆一分

右水二大盞煎至一盞○脾胃論無藥有橘此加減之法也以蘭室  
秘藏可為本方

升陽順氣湯

耆一分 夏三分 藜二分 麩一分 炒升 柴

右水二盞燂二分煎一盞溫服食前

升陽益胃湯

耆五分 夏此一味脈澁者宜用 參 甜各二分

防時 獨各一分 橘一分 澤不淋 茯苓小便利不  
柴 白 連 五厘 勿用 渴者勿用

右姜連煎以水三盞取一盞溫服早飯午飯之間服之 厭服藥者右

香砂六君子湯

參 砂 橘 甘 益 翻 味 茯苓 夏

右姜連水煎正傳本方加翻藿砂

內傷 四十五

香砂養胃湯 翻砂 楮枳 朴 醃 藿 蘇 茯苓 陳

夏各 分 甜 薑 棗 水 煎

建中散 陳去白 姜汁 各一 夏湯洗 薑炮 甘各五

已上六味用水三斗煮令水盡焙乾為散白湯送下

八解散 感冒保元湯 虛勞 六味丸 同 八味丸 同 錢氏白朮散 泄瀉

二陳湯 痰飲 犀角地黄湯 吐血 六君子湯 上編 短氣

不能食

不能食ト云病門ヲ立ル書ハ希ナリ皆諸病ニ因テ不食スルナリ然

二何病モ無ク外ニ煩シキコトモナクテ不食スル脾胃不運ニナリソレニ香

砂養胃湯ヲ用テ多ク取効故ニ不食トサヘハ其所以ヲ不考香砂養胃湯

ヲ用ルニ却テ不食シ或他病ヲ生ス其病ヲ治スレバ食ハ自進モノナリタト

ハ血虚ニ因レバ四物湯ノ類ニ食進ニ熱ニ因レバ苓連テ食ガ進ム此訣

ヲ知センタメニ此書ニ不食門ヲ立テ始ニ香砂養胃湯ヲ挙テ類ニラレ

テ不能食ノ方劑ヲ記スルナリ此方藥ニ不可泥不能食ノ所以ヲ考

テ療治スベシ

治法

脾胃不和不思飲食口不知味痞悶不舒香砂養胃湯

惡食有虛實實者下悶痛口苦二陳湯加枳連虛者倦怠面色痿黃

心下軟也異功散加砂椿痰惡六君子湯加香砂

脈虛氣弱脾胃不和或兼而惡心不食六君子湯枳實理中湯選用有

痰可考痰微甚燥濕導痰湯

少食無泄瀉者二陳湯加味者翻便歸芍肢闌檀麥因飲食實積者更

加莪枳食過多而傷停留中脘聞食氣則嘔加砂未愈更加椿或青

○惡食者胸中有物痰食宜導痰運脾此湯加味檀芍蒼

病人脈緩脾不健怠惰四肢重著或大便泄瀉不食者此濕勝也胃苓

湯有食滯泄瀉加檀麥

胃虛不能食而大渴不止者不可用淡滲之藥乃胃中元氣少故也錢

氏白朮散補之加枳或此湯下三黃丸空心服最妙也此補瀉兼用

ノ胃弱キ者ニ用ルノ法ナリ近世ノ如ク無用捨下劑ヲ用ユルニ

アラズ○一婦人五十餘曾有悲哀之事飲酒倍常已久的今也胸

寒不食口乾脈濡而無倫次用此湯而愈後改用增損四物湯而全

一老僧不食只美湯茶而發熱先與香葛湯順和散大半愈熱血燥未

退用生津補血湯而全安

脾冷甚食不進者宜理中湯不効則附子理中湯加砂

饑不欲食此證有二一屬胃中虛熒六君子湯加對炒附連一屬陰火

口偏下

不能食

四十七

馬真

醫考手引草  
中綱下  
魚鮮室蘇

乘胃六味丸加桂珠

十四歲女全不食服麩果雜穀如常香蕪散下枳朮丸而愈  
諸病之後洒淅憎寒或潮熱者必可用人參養胃湯謙云此法甚佳然  
病後虛甚者可用純補之藥此湯不可用

不限大人小兒無餘證只有不食飯者以參苓白朮散為煎徐々可用  
之自然食者也人參去之亦佳每度經驗之法也

藥方

香砂養胃湯內傷 異功散上編 六君子同 二陳湯痰飲 胃苓湯上編  
錢氏白朮散泄瀉 生津補血湯下編 附子理中湯傷寒 六味丸虛勞

香蕪散感冒 枳朮丸傷食 人參養胃湯癰 參苓白朮散虛勞

傷飲食補遺

此病ハ何ノ仔細モナク飲食ヲ消スルニテナレバ其傷ル物ニ因テ藥ヲ異ス  
ル東垣ノ諸枳朮丸并所載ノ諸方デ顯然明白外ニ待コトナレ後世テハア  
ノ如クシレクニ分テ療治スルコトガムツカシキニ家傳ノ方ナドヲ秘藏シ或平  
胃散一方ノ加減デスムヤウニスルハ正道ノ療治ニテハナレ必ス一藥テ治スルヤウ  
ナコトアルベカラズ其傷ル物ノ寒熱或重キ物輕キ物或大過ト不大過ト  
其病人ノ虛實ヲ詳考ヘ施治スベシ但シ食傷ト知ルバ別ノコトハナイムツ  
カシキ食傷ハ食傷ト三ハカナルコトアリ或他病ト食傷ト雜ルコトアリコ

臣等奉手引草

中綱下

魚鱗堂

が專一ノ意得ナリ先ツ右寸関ノ脉ガ緊盛ナルト云ガ古ヨリ云コレニ遠  
オイモノ右関ノ脉テ必知ルモノナレ肝脉バカリテナシ何ヲ食シタルト食物  
ノ吟味スカ肝要ナリ或<sup>ハ</sup>暖氣<sup>ホ</sup>吞酸<sup>ト</sup>ナドスルモノ頭痛腹痛發熱惡寒眩暈  
ノ外イロクノ目ツケアルモノナリ常ニ多キ病ナルホドニ意ヲツクバ見易  
病也常ニ澤山ナル病ユヘニ仕損シモ多キモグ中風門ニ記スル食厥<sup>ツ</sup>證ヲ  
子ニ見合テ油断スベカラズ霍乱門ト參者スベシ

治法

治痞消食強胃枳朮丸

老幼元氣虛弱飲食不消或臧府不調心下痞悶橘皮枳朮丸

為人所勉勸強食之致心腹滿悶不快麩麥枳朮丸

破滯氣消飲食開胃進食木香枳朮丸

因冷食內傷者半夏枳朮丸

傷肉食濕麩麥辣味厚之物填塞悶結不快三黃枳朮丸

破除寒滯氣消寒飲食木香乾姜枳朮丸

開胃進飲食木香人參生薑枳朮丸枳朮丸中補藥脾胃弱者宜用之

傷食總司香砂平胃散肉食不化加<sup>ササレ</sup>楮鞞○米粉麵食不化加<sup>シ</sup>麩麥

○生冷瓜果不化加<sup>カサセ</sup>乾青○飲酒傷者加<sup>タシ</sup>連葛梅○吐瀉不止加<sup>ヤ</sup>茯苓

飲夏梅去積

受病

口編下

傷飲食

四九

為藥

胸腹有食積木便不通者枳實大黃湯腹瀉痛甚如瘧

近來古方家傷食ト云ヘバ胸腹痛大便不通ハ勿論ノコト微シ  
ノ腹脹停食アレバ大便通不通ニ拘ラズ小承氣或厚朴七物  
湯厚朴三物湯等ノ下劑ヲ主トス少壯ノ新病ハ大便下利ノ  
即効アリ若人小兒稟賦虛弱ノ者ハ下後疲レルト云ヘバ曾テ  
調理ノ劑ハ用井ズ葶藶ト肥立ズ是ニ於テ葶藶ト偽リ他  
醫ノ調補ノ劑ヲ用テ全快スルコト今京都ナド素人モ大方ニ  
理會ノ古方家ノ醫ヲ欺クナリ尤ナル哉予金匱撰註ノ序ニ  
書ス如シ仲景ノ書モトヨリ全書ニアラザレバ傷食ニ用ル  
輕劑ナレ其了簡モナレニ無理無体ニ承氣七物等ヲ引付テ  
用ルトイヘバ虛弱ナルモノ又ハ輕症ニハ害多シ京都ナド  
ハ病家不案内ナリトイヘバ外ヨリ助言或聞合せ用ルニヨ  
リムサトシタル仕撰モナシ他國ニテハ多クハ此害アリテ  
取り返シナリ難シ○去秋近驛一婦人三十歳計多産ニノ血

虚面青氣力弱シトイヘバ外ニ餘症モナキニヨリ平常養性  
モノク服茶モセズ或日生鱈ヲ食シ吐逆ス下医消導ノ薬ヲ  
用井効アリトイヘバ二三日ノ中次第ニ瘵レルトイヘバ食  
事モ不絶葶藶タル所ニ腹滿脚腫ス此一朝一夕ノ事ニアラ  
ズ血虚ノ大補湯養營湯ナト豫メ用ベキ症ニノ曾テ其手當  
ナシ右ノ生蠲ニ傷ラレ吐逆ノ後倦怠スルモノハ血虚ノ上  
ステニ脾胃ニ及ブニヨリ腹滿脚腫或逆上スルモノハ無根  
ノ火亢ル症ニノ前医益氣湯ヲ投シ并提ノ劑ニテ弥下焦ノ  
真陽虚シ虚火上炎ノ遂ニ氣急ヲ發ス此時ニ至リ病家驚キ  
急ニ古方医ヲ招キ診セシム古方医云是脚氣衝心症トシテ  
麻黄杏仁甘草石膏湯ヲ昼夜二十貼バカリモ投ズ此越婢湯  
ノ意ナリ寸効ナレ翠日ニ至リ平水丸五錢ヲ兼用ス此甘  
遂入ノ逐水ノ藥劑ナリ服スルコト兩度ニノ黒色ノ大便下ル  
コト兩度ニノ氣急定リ即効アリテ食氣モ不絶病家医師凡ニ  
案堵ス脈ノ虚實ハ不知コレ古方家脈ニ不拘コヘナリ其夜

傷飲食

傷飲食

傷飲食

百病之原  
中經下  
魚鱗堂

二至リ次第ニ倦怠甚ク唯睡ル如シ此ニ於テ又右ノ古方  
医ヲ招キ前医益氣湯ヲ投セシト議スルトイハレヤハリ  
麻黄杏仁甘草石膏湯ヲ投シ翌日ノ倦怠甚キ時大補ノ參附  
急定ルトイヘレ大イニ元氣脱シ倦怠甚キ時大補ノ參附  
等モ宜早屈クニシキナレレ少シノ調補モ用ス麻黄杏仁甘  
草石膏湯ジニイトハサテク痛ニシキコトナラズヤ是古方  
家病ニ補ト云フナント云見識イ、ガ、リニナリテタトヒ  
補蒸ヲ用テ見タウテモ負惜ニナリテ投ズルコトヲ得ズ此  
病人ノ甚ダ不運ナルコトナリ他國ニテ一旦古方家ヲ頼  
下劑ヲ用井子バナラヌ勢ナラバ細ニ後世家ノ医ヲ頼  
頼置ベシ必古方家ノ医ト立合スベカラズ銘々ノ得手クニ  
任スベシ此目利ノコト病家示訓ニ書シ通りナリ殊更近來  
峻劑行ルレバ必油断スベカラズ此病婦多産血虚ノ症全ク  
生竊ノ食傷ヲニアラス下地虚分ナレレ元來病婦ノ親族古  
方ヲ信メ脚モ補藥ヲ嫌フ吐逆甚ク脾胃頓ニ虚ス虚寒ノ候

ナリ亦益氣湯ノ涼補升提弥元陽虚憊シ氣急ニ至レバ平水  
丸ニテ下照効アレレ下後調補モナシ所謂病愈而入鬱者從  
古之禁戒トハ是ナリ京都ニ限ラズ城下ナドナラバ衆医ノ  
議論モアルベケレハ右ノ庸医ト古方家ノ見高ク  
ノ立合ノ医ナドハ奴隷ノ如ク覺ヘ少モ前医ノ云言ハ打ケ  
シ病家ハ素人医者次第上編題言ニモ云ヘル如ク田舎ニテ  
ハ此弊アリトハ此事ナリ是病家ノ覆轍ノ戒ニ書スモノナリ  
兼テ意得置ヘキコトナリ

内傷生冷飲食厚味堅硬之物。肝。腹。脹。滿。疼。痛。者。行。氣。香。薤。散。加。薑。麩。  
謙云此方感冒兼氣與食之去方也然食滯雖不兼氣與外邪而為  
食傷通治之劑有經驗尚可用所兼也

傷食之證頭痛發熱惡寒病似傷寒但身不痛耳治中湯加砂○食過多

傷飲食 五十一 烏集堂

醫藥學要

中

魚

而傷停留中脘聞食氣則嘔此湯加砂丁○按傷飲食生冷嘔逆積痛者如楮

虛弱者傷食之輕證四君子湯加麴痰食已消中焦未和不思飲食或嘔或瀉倦怠面黃心下按之而軟者

六君子湯加楮縮燥渴者七味白朮散

食飲胸膈飽脹大便溏泄者升陽順氣湯

食積者不換金正氣散老臣云食在下焦者用此方則却復腹痛

食厥探吐而後氣滯者風寒者藿香正氣散八味順氣散

藥方

枳木丸 枳殼炒黃 餅二兩 右為極細末荷葉裹燒飯為丸如菘豆

一倍大每服五十九白湯下不拘時候量所傷多少加減服之

楮皮枳木丸 楮 枳各 餅二兩

右件為細末荷葉裹燒飯為丸如梧桐子大每服五十九熟水送下食遠

麴藥枳木丸 枳 麴炒 餅各 餅二兩 右九法同前

木香枳木丸 楮 枳各 餅二兩 右九法同前

半夏枳木丸 夏湯洗七 枳各 餅一 右如菘豆大丸法同前

木香人參生薑枳木丸 乾薑 枳各 餅一 右九法服法甚制同前

枳一兩 餅一兩

傷飲食 五十二

臣等海手引草

中編下

鳥巢堂藏

木香乾姜枳木丸

枳一兩 餅一兩

右丸法同前

三黃枳木丸

枳一兩 餅一兩

枳 麩炒

右浸蒸餅為丸如菘豆大倍每服五十九丸白湯送下

香砂平胃散

翻陳 蒼朴二分 枳 藿各二分 枳 藿各二分 枳 藿各二分

右姜煎加減見前

枳實大黃湯

枳 朴 虎 檳 甘 水煎空心熱服腹痛甚加枳

保和丸

枳實導滯丸 紅丸子 香砂二陳湯 枇杷葉湯

行氣香薷散

感胃 不換金正氣散 治中湯 霍亂 升陽順氣湯

八味順氣散

中風 四君子湯 上編 六君子湯 同

傷飲酒

此門二記ス如ニテ外ニ云フモノレ古ハ酒懲丸ノヤウナル熱藥ヲ用ルナリ東垣先生ヨリ改メテアノ類ノ藥ハ不用ナリ東垣葛花解醒湯ハ極メテ良方ナリサレモ酒懲丸モ證ニ因テ可用一向ニ不用藥トハ不可意得傷胃吐血ト云フトカリ吐血門ヲ考ベシ

治法

飲酒太過嘔吐痰逆心神煩乱胸膈痞塞手足戰搖飲食減少小便不利

利葛花解醒湯

傷酒者五苓散加藶藶湯者葛根煎湯用此散

中編下

傷飲酒

五三

鳥巢堂藏

醫書手引

中編下

其集堂

飲酒而傷風發熱吐逆者藿香正氣散

酒毒發熱渴者人參敗毒散加葛連

飲酒人元氣虛弱無力飲食減少面紅者補中益氣湯加夏芍葛麩麥

枳

傷酒夾虛者六君子湯加乾薑酒客感冒倦怠不思飲食遍身痛六

脈浮大按之豁然此湯加蒼歸葛

傷酒惡心嘔逆吐宿酒昏冒眩暈頭痛如破者理中湯加葛

飲酒人食油膩物腹痛吐瀉不止者順氣和中湯去枳加藿乾

酒毒涼膈散加葛連芩清心湯用蜜築同煎 峻劑也宜斟酌之

藥方

葛花解醒湯 上編 傷食 五苓散 傷寒 理中湯 上編 短氣 藿香正氣散 感冒 人參 敗毒 時疫

涼膈散 同 補中益氣湯 內傷 六君子湯 上編 短氣 順氣和中湯 痰飲

泄瀉 補遺

泄瀉ノ因種アリ 木要上編ニ述ル如シ 右ノ外ニ濕瀉ニ風藥ヲ用ルコトアリ 升陽除濕防風湯神木散ノ類ニナリ 濕門ヲ參看スベシ然ニ痢病ト常ニ紛ルモノナリ其分別ハ餘證ニカバズ唯裏急後重アルヲ痢病トシ裏急後重ナキヲ泄瀉トス此のヲ以テ分別スベシ但初無裏急後重後至テ裏急

醫書手引

中編下

泄瀉

五十四

其集堂

醫方類聚

中經

鳥集堂

後重スゴトアリ己ハ泄瀉ヨリ痢病ニ變スルナリ初裏急後重アツテ後裏急後重ナキハ痢病愈ルトキノ吉事ナリ

治法

濕瀉四苓散加蒼○火瀉加通苓

泄瀉遍身浮腫者五苓散濕瀉暑瀉火瀉菽瀉加升柴○濕瀉者瀉水

多而腹不痛腹響雷鳴脈細加薯蓣藜蘆訶砂甘蟻梅燈○暑瀉腹

痛有積滯者此散利水道合藿香正氣散外感若雖無積滯腹痛甚

者此散加楮或六和湯暑食加楮或此散與六和湯同煎調下藕合

香圓○火瀉痛一陣瀉一陣此散加連芍○熱瀉火瀉暑瀉大抵同

者糞色赤黃有響作痛糞閉熱而如湯煩渴小便不利者此散用香

連丸或傷暑氣泄瀉者畧與熱瀉同胃苓湯或此散加車

傷冷食泄瀉者平胃散加香砂藳查麥

飲食停積浮腫泄瀉脈證俱實者胃苓湯○氣虛加參○虛寒加乾○

水瀉加滑○食積加麩麥查○痰多加夏○濕勝加防升升提○久

瀉加升升提○腹痛加桂○瀉不止加訶○夏月泄瀉去桂加芍連

○夏月先瀉下而後雖滯當用此湯○夏月瀉下身冷咽乾不欲

衣者伏熱在內故也合黃連解毒湯

夏月泄瀉或兼嘔吐者益元散以薑汁調服

後重

口偏下

泄瀉

五十五

為其治法

夏月泄瀉或傷食濕瀉俱以兼腹痛者藿香正氣散○七情氣瀉虛痞  
大便欲去而不去此湯加丁砂良  
冷瀉不止者不換金正氣散加椿訶醜  
泄瀉通用 大人小兒俱用之 益中散  
劉艸窓治泄瀉丸方治泄瀉如神  
消食止泄止吐消疳消黃消脹定腹痛益元氣健脾胃啟脾丸良方  
泄瀉 脾胃虛四君子湯加陳朴姜枣○大府瀉利加罌粟殼炒○泄瀉  
不止加訶醜或加椿醜○氣虛泄瀉加酌升○虛瀉困倦無力內傷  
飲食飲食則瀉加椿砂蓮糯為末砂糖湯調服○多年泄瀉肚腹痞

滿諸藥不効脉弱而瀉本方用五十餘貼加陳椿煎○水瀉不止加  
椿訶醜○小兒泄瀉本方加椿藿○下利久而氣血大虛腹痛後重  
不食或產後得之者加歸陳糯○虛煩或泄或渴本方去參不必去  
加芍○脾氣虛弱久泄食少者加薯蓮礬桔扁○泄瀉挾熱熱瀉腸  
垢便瀉痛一陣瀉一陣口乾者此湯合四苓散加漣及通少許  
一男年七十餘歲泄利腹痛一醫治之及十七八日而不愈行圍晝夜  
十八九度不食微熱口渴脉緩弱異功散加芍妙升防  
內傷生冷腹痛瀉利青白六君子湯加藿或砂椿煨○若傷魚肉之類  
者加查砂○若痢色紅黃赤黑腸胃俱熱養胃湯加椿漣

中編下 泄瀉 五十六

脾胃虛弱食不進大便暴瀉或泄瀉參苓白朮散  
脾胃虛損泄瀉久不止者參朮膏  
大人小兒風冷乘虛入客腸胃水穀不化泄瀉注下腹脹虛滿腸鳴疝  
痛及腸胃濕毒下如豆汁或下瘀血日夜無度胃風湯○老人五更  
瀉腹微痛脈緩者加砂○產後感風冷泄瀉者此湯主之  
寒瀉者惡寒身痛腹脹切痛雷鳴鴨漉生冷丸穀不化四肢冷理中湯  
加茯苓○似痢非痢寒熱不調證或熱積內而以冷藥冷物冷之或  
寒積內而以熱藥熱物溫之寒熱相搏或瀉或澇裏急後重利色不  
者香連丸或此湯加連楮○素虛冷泄瀉煩躁引飲轉泄瀉者參附

脾胃虛弱食不進大便暴瀉或泄瀉參苓白朮散

脾胃虛損泄瀉久不止者參朮膏

大人小兒風冷乘虛入客腸胃水穀不化泄瀉注下腹脹虛滿腸鳴疝

痛及腸胃濕毒下如豆汁或下瘀血日夜無度胃風湯○老人五更

瀉腹微痛脈緩者加砂○產後感風冷泄瀉者此湯主之

寒瀉者惡寒身痛腹脹切痛雷鳴鴨漉生冷丸穀不化四肢冷理中湯

加茯苓○似痢非痢寒熱不調證或熱積內而以冷藥冷物冷之或

寒積內而以熱藥熱物溫之寒熱相搏或瀉或澇裏急後重利色不

者香連丸或此湯加連楮○素虛冷泄瀉煩躁引飲轉泄瀉者參附

湯或此湯加連荻名連理湯○因傷酒每朝泄瀉者此湯加葛用酒  
煮黃連丸

食滯久大便色白腸鳴切痛脈沉遲身冷不渴小便清或綿々腹痛者

附子理中湯加薑

脾胃虛弱不思飲食五更泄瀉不止者二神丸加楮名三神丸或加縮

亦名三神丸加吳楮減半名四神丸

久瀉米穀不化水穀入口即時直下下元虛冷滑脫溫脾散

虛寒滑脫不止者木香散

瀉利滑脫不止者四柱飲或六柱飲

臣等謹將手引草

中級下

鳥集堂

久瀉穀道不成脫肛乃元氣下陷大腸不行收令而然補中益氣湯  
 加訶臘珠以梅肉為丸或四君子湯加防升○憂思太過脾氣鬱結  
 而不能升舉陷入下焦而成泄瀉者逍遙散去歸加升樁或越鞠枳  
 朮相和服不應服此湯加樁○經行時先泄瀉者此脾虛也脾統血  
 而惡濕經水將動脾血先注血海然後下流為經脾血既虧不能運  
 行其濕所以必先作瀉此湯加燧有熱兼連若飲食減少六君子湯  
 理中湯選用○產後泄瀉若小便混濁如泔或大便中有白沫如腸  
 垢者乃元氣下陷之故並宜此湯加桂枝燧升舉之或臭水不止加  
 艾翻吳若兼痰結不通腹脹喘急神丹不能復圖也○瀉久不止大

孔如竹筒直出無禁氣陷者升陽補胃湯此湯加鈔○滑泄痞悶加

歸

憂思太過云見前條益氣湯中加咸逍遙散去歸加升樁或越鞠丸

枳朮丸相和服○久瀉者本方加韃

傷寒下利惡寒手足溫者陽邪陷太陰經小建中湯

肝虛所傷於忿怒剋脾土泄瀉面青者五積散去麻○百二十方云泄

瀉去枳加醴酥

發熱下利參茸飲加蓮扁

有積聚輕症兼氣滯頓瀉者香薷散

使補藥

口偏下

泄瀉

五十八

為藥

痰瀉者或多或少或瀉或不瀉脉沉滑二陳湯加蒼縮薯車通朴藜梅  
燈若瀉不止去朴加訶藹○食積此湯加澤蒼味查麩芎或吞保和  
丸

痰瀉者回春二陳湯

一人下疳瘡或發或止患泄瀉醫與理中湯悶厥而漸甦脉潘長按弦  
數丹溪云是下疳深重者也與當歸龍薈丸去麝四貼而劑减小柴  
胡湯去夏加連芍芎婁甲貼安

下利愈而後至其年月日發者可下之大小承氣湯

泄瀉腹痛有積或無積蘓合香圓奇方五苓散加椿下之

五更瀉是腎虛失其閉藏之職也經曰腎司閉闔腎開竅於二陰可見  
腎不但治小便而大便之閉闔皆腎操權也今腎既衰則命門之火  
熄而水獨治故令人水瀉不止其瀉每在五更天將明時必洞泄二  
三次以腎旺於亥子五更之時故特甚也惟八味丸以補其陰則腎  
中之水火既濟而閉闔之權將宜况命門之火旺則能生土而脾亦  
強矣有用六味丸加沉縮以薯末打糊代蜜為丸以攝火歸源而愈  
者有用此丸加遠益兼調脾腎而愈者有用此丸七分雜二神丸三  
分服之而愈者有用珠煎湯送四神丸愈者有用二神丸加珠崧桂  
苗陳米飲糊為丸服

脾胃氣虛寒不禁者用  
六君子湯  
加煖桂若命門火衰脾土虛寒者後世  
八味丸腎水不足之人患泄或過服分利之劑而渴者加減八味丸  
失治必致小便不利水腫脹滿等證成矣○脾胃虛者四神丸命門  
火衰者此丸○瀉在五更侵晨飲食少思乃脾胃虛弱五更服四神  
丸日間服白朮散如不應或愈而復作或飲食少思急用此丸  
藥方  
益中散 酥 茯苓 陳各五錢芍藥五錢 右細末白湯送下  
劉艸窻方 蒼朮 陳 防 真各 右糊丸如菜豆大 又泄加升六  
加減一方 酥十參 茯苓 薯 薑 各甘分 右六味細末治脾

脾胃氣虛寒不禁者用  
六君子湯  
加煖桂若命門火衰脾土虛寒者後世  
八味丸腎水不足之人患泄或過服分利之劑而渴者加減八味丸  
失治必致小便不利水腫脹滿等證成矣○脾胃虛者四神丸命門  
火衰者此丸○瀉在五更侵晨飲食少思乃脾胃虛弱五更服四神  
丸日間服白朮散如不應或愈而復作或飲食少思急用此丸  
藥方  
益中散 酥 茯苓 陳各五錢芍藥五錢 右細末白湯送下  
劉艸窻方 蒼朮 陳 防 真各 右糊丸如菜豆大 又泄加升六  
加減一方 酥十參 茯苓 薯 薑 各甘分 右六味細末治脾

胃虛久瀉某餌小鳥類輕症常用去參投一應泄瀉極効  
啓脾丸 參 酥 茯苓 藜 蓮 各 陳 澤 甘 各 或加使  
右細末煉蜜為丸或姜枣煎到十四歲者常患停食諸疾專用  
二神丸 破 酥 藜 二兩 右為末以大肥枣四十九枚生薑取肉  
搗膏入棊和丸如梧子大每服五十九丸塩湯下一方飛霞子加椿二  
兩名三神丸○師曰二神丸之加椿斡旋氣機不如砂行氣尤為善  
運○加吳球名四神丸  
温脾散 著 蜜 炒 參 酥 茯苓 藜 炒 韃 訶 煨 藜 油 罌 炒 鞞 丁  
桂 附 制 連 炒 砂 陳 扑 姜 炒 等 分 右姜枣煎

胃虛久瀉某餌小鳥類輕症常用去參投一應泄瀉極効  
啓脾丸 參 酥 茯苓 藜 蓮 各 陳 澤 甘 各 或加使  
右細末煉蜜為丸或姜枣煎到十四歲者常患停食諸疾專用  
二神丸 破 酥 藜 二兩 右為末以大肥枣四十九枚生薑取肉  
搗膏入棊和丸如梧子大每服五十九丸塩湯下一方飛霞子加椿二  
兩名三神丸○師曰二神丸之加椿斡旋氣機不如砂行氣尤為善  
運○加吳球名四神丸  
温脾散 著 蜜 炒 參 酥 茯苓 藜 炒 韃 訶 煨 藜 油 罌 炒 鞞 丁  
桂 附 制 連 炒 砂 陳 扑 姜 炒 等 分 右姜枣煎

口編下  
泄瀉  
六十一  
烏糞丸

木香散 甘 藪 附 丁 椿 麩 藿 訶 赭 脂 各

右為散每服三錢陳米湯下世本無乾多歸

四桂飲 參 兩 苳 附 炮 椿 煨 各 右為細末每服四錢入

蟬五片大棗一枚煎如稀糜入鹽一字調服○六桂飲見上編

四苓散 五苓散 傷寒 理中湯 同 小柴胡湯 同 大小承氣湯 同 小建中 同

附子理中湯 同 不換金 藿香正氣散 五積散 參藶飲 香藶散 五苓

胃風湯 泄瀉 上編 回二陳湯 痰 平胃散 傷食 上編 二陳湯 痰 胃苓湯 上編 益元散 中

補中益氣湯 內傷 逍遙散 鬱 四君湯 六君子湯 異功散 上編 短氣 參朮膏

上編 參苓白朮散 同 六味丸 同 後世八味丸 同

痢 補遺

痢病ノ證治古今ノ論說紛々トシテ適從シ難シ此病時疫傷寒ト併テ最大病  
ナリ謙益曰予有一得故記以俟明論凡此病ヲ療ゼハ不論證以脈肝要トスベ  
シ脈實ハ證ニカマハズ實證トノ疎滌スベシ脈虛ハ證ヲ不論虛トスベシ補  
之脈不甚實不甚虛モノアリ其人平素ノ虛實ヲ考テ或為虛補之或為實瀉之  
其補瀉ノ輕重臨病テ斟酌スベシ或初實ニシテ後ニ虛トナルアリ日數ト前  
医ノ所用ノ補瀉溫涼ヲ考テ某ヲ用ベシ皆虛脈ニツイテ虛數ト遲虛異ア  
リ虛數ナラバ平補スベシ異功散ニ加減シ參歸芍藥湯ノ類湯ソヨクハ七味  
白朮散ノ類可考用虛脈不數不遲ハ便虛寒ナリ理中湯虛遲脈虛寒甚シ雖溫

補之猶恐不及惟附子理中湯之類大溫補劑之用實數之脈ハ為藥湯至  
節齋が考連為藥湯遲實之脈ハ希ナルモノナリ平胃散之類加姜附若木抵不  
虛不實モノハ通用初起道三ノ和中湯雖歷日數有此證則可宜之良方ナリ  
此法證ヲ不論唯脈ノ遲數虛實ニ因テ療之法ナリ證候種々名狀甚多シトイ  
ハレ因脈而不因證之法ナリ然レモ因脈ノ未發ノ中ハ精ク診察シ得ザレ  
ハ大抵上編ニ云如ク施治之可無誤治乎

治法

痢病初起裏急後重而便膿血所謂行血則便膿自愈氣則後重自  
除此方初起壯實者宜用之芍藥湯

痢病通治

初起屬濕熱者宜用之  
因加減通用之

王節齋考連芍藥湯

加減法見續編

瀉痢腹痛後重或濕毒下血身熱久而不愈及膿血稠粘芍藥湯  
痢疾不甚虛不甚實不偏寒偏熱不問赤白通用和中湯

冷熱不調下痢赤白膿血相雜裏急後重香連丸良方也虛人兼服平

補之劑最宜渴加梅以膠和丸○久冷者以煨蒜和丸○久痢加龍

○噤口痢加礮○小兒冷熱痢加訶瀉痢加麝

痢疾多因食積也保和丸○下人飲水過多腹脹瀉痢帶白用蒼朮朴

茯苓煎湯下此丸○濕熱下痢小便澀少煩渴桂苓甘露飲之症也

能食脈洪大而緩腹痛後重桂苓甘露飲送此丸○濕多熱少食小

醫務手引

中經

烏集堂

腹痛後重。夜多利下。胃苓湯送下此丸。○氣虛面色痿黃或枯白色。疲倦痢頻併痛後重。不食脈細弱或微汗出。黃耆建中湯下此丸。良法。

○濕熱為痢不渴者。建中湯加蒼朮下此丸。良法。○脾胃不和食少。腹脹痛後重。脈弦緊。平胃散加芍藥桂葛。下此丸。良法。○血氣大虛。腹滿頻併後重。不食或產後得此證。四君子湯加歸陳下此丸。良法。

○下痢赤積身熱。益元散加通芍陳。下此丸。良法。

痢疾初起裏急後重。腸胃中有積塊者。木香檳榔丸。

暴痢赤白相雜。腹痛裏急後重者。胃苓湯加檳榔。○白痢初起裏急後重。頻上廁或所下少者。濕熱凝滯所致。此湯加檳榔。

痢毒滯而上攻者。平胃散加連檳榔。○痢後調補宜異功散。惡甜者。此散加參朮各半錢。

痢疾輕證不換金正氣散。加連檳榔去甘。前證兼外邪者。藿香正氣散加枳。○戴氏曰。赤痢血色鮮紅。或如蛇蟲形。而其間有血鮮。此湯加點三十粒。

時行瘟疫下利赤白發熱口乾身痛。人參敗毒散加陳倉米連蠶。名倉廩散。○噤口痢加陳餅蓮。○痢後手足痛加椒。○丁男子痢疾晝夜二十四行裏急後重。膿血腹痛頭痛熱甚。脈弦數。此散加芍藥。○丁人常過酒。近日渴甚。頭面風疹。出腰脚腫。大便虛坐。一日。

醫務手引

中經

六十三

烏集堂

痢疾輕證不換金正氣散。加連檳榔去甘。前證兼外邪者。藿香正氣散加枳。○戴氏曰。赤痢血色鮮紅。或如蛇蟲形。而其間有血鮮。此湯加點三十粒。

四五十行通只一二次脉細數此散如苓連葛歸桃○痢疾用此方  
 因外熱其候頭痛為的宜用之頭痛兼腹痛者如散休息痢亦加之  
 ○因風濕者雖冬月與此散得效○一鄉患痢其俗謂之腹疫病如  
 瘦蓮○熱痢與訶嘔則雖痢止而熱不退此散加三黃或苓宜解散  
 其藥毒

痢以一二十日痢去多不止用此調理氣血自愈參歸為藥湯

痢日久虛寒滑脫或邪去而後重仍在者真人養藏湯

身熱外感者不惡寒小柴胡湯去參惡寒發熱身首痛表證也微寒

可和解用蒼芎陳芍甘蟻○下痢赤白腹痛身熱加苓芍○痢疾如

連枳去甘○瘧痢此湯合四君子四物湯加蒼芍三分散

一種陰虛痢疾切戒攻積之藥凡見痢下五色膿血稠粘滑泄無度發

熱煩渴臍下急痛至夜轉劇而惡食或下鮮血者便屬陰虛脾氣也

急宜救熱存陰為主白頭翁湯加甘膠

傷寒論曰傳經陽邪內陷與胸膈中焦陽氣不能交通故陽氣不行四

肢厥冷似寒證反熱證腹中痛或大便泄利者四逆散

痢疾晝夜無度夜間發熱而譫語煩渴與敗毒散無効九味清脾湯加

歸芍而安

熱痢兼腸痛者左金丸 香連丸之意也

醫藥新引

中編下

熊辨堂

一人患痢甚逼迫其證承氣湯證也然以氣口脈弱先用參朮陳芍十餘貼而三日後胃氣漸完承氣湯下痢愈而後至其年月日發者可下之

勞倦氣少脾胃虛而惡食此挾虛也此症屬熱脈虛數四君子湯赤

痢加歸芍藥白痢加燐

疫痢血痢身熱脈浮者陽旦湯

血痢初起腹痛進迫或脈數大身有微熱者小建中湯和之膿血稠粘

勢熱不可遏者加芍芍延椿砂腹痛者少加桂而和之血積稠厚可

用連若血少或稀淡不可用苦寒之藥

氣虛下陷者屬虛熱補中益氣湯裏急而頻見汚衣者氣脫也去歸

加椿○痢後太便秘瀆裏急後重或少有白膿者加防升提○前膿

血後變白沫白膿加燐柘○久痢年高與產後病後及泄瀉後作痢

者加燐椿有血加梅芍○休息痢加醜椿吞駐車丸陰虛多火不能

勝任升柴椿味只用駐車丸加參桂梅之類有積者可知枳燐查此

湯數服不應反鮮紫下血塊者是久風成食泄三奇湯倍防加羌升

柴○痢後變成痛風者加羌續斷

休息痢經年月不瘥有過服涼藥以致氣血虛者八物湯加陳膠芍連少許

醫藥新引

中編下

痢

六五

烏集堂

醫藥辨別

中編下

烏集堂

下人二十餘歲泄痢之後中風虛弱食後困眠上氣脉細弱八解散加  
者歸升柴此方茯苓益氣湯加藿朴者也

積滯久不除赤白熱痢脾胃既衰者溫脾湯冷痢去甘加桂三錢倍參  
姜附減虎錢謙云此方治熱痢良劑雖初起可因證與之

痢血色紫黯數服冷藥所下愈多理中湯瀉而食冷物呃逆者加丁  
炒芩○益注毒痢血色如雞肝心煩腹痛者黃根丸主之虛人此湯  
加連梅

下痢清白腹痛不止附子理中湯○嘔逆惡心下挑膠不臭物右關脉  
沉細而緊宜用厚朴實人楮鞞桂等之藥虛人此湯主之○久痢虛

寒滑脫時發虛熱加桂脰訶○服大劑參朮而不應養藏湯亦不應  
以此湯調服脂末

痢病發逆吐蛔虫者四逆湯參附湯或吳茱萸湯

下痢身軀疼痛理中湯或四逆湯

血痢血色瘀晦者當歸四逆湯

暑痢自汗發熱面垢嘔逆咽乾腹痛小便不通作血痢黃連香薷飲飲  
五苓散

暑痢腹痛甚食不進者六和湯合藿香正氣散

暑痢渴甚數日後脉大而不數益元散以參朮湯送下之數日後倦怠

醫藥辨別

中編下

痢

六十六

烏集堂

甚發效逆用此法而以煉蜜為圓藥

噤口不食胃熱甚者參連湯

噤口痢脾胃虛弱甚而不堪黃連之苦寒者參苓白朮散加礪末用粳

米湯下之

因服冷藥過多為噤口痢者治中湯加椿或加砂

痢病攻討不効遂為噤口又因食煤火有背發癱不赤不疼陷伏不起

六脉弦細欲絕所下之物如爛魚腸腦幸氣無喘息躄無躁擾大劑

保元湯加桂以伏龍肝湯代水煎服

噤口痢之奇劑開噤湯

腹痛後重下煤血不因濕熱者胃風湯

滑痢不禁甚則下血多屬濕熱四物湯加地榆樗白皮

熱積紫黑色者瘀血也或因誤溫以致血瘀者犀角地黄湯加連虎

氣痢三和散

痢後足浮腫荏苒不愈耳聾分心氣飲或冷劑不應因氣方用此湯

瘡痢齊發瘡止而痢甚者脾胃氣虛陷也黃耆建中湯加椿朴之類次

補中益氣湯加桂枝服之痢減而瘡復作是陽氣得補之力而與陰

爭故也再補中益氣湯加桂附少許

毒痢秘傳斗門散

有腸癰似痢病下膿血無裏急後重薏苡仁湯

小兒痢變為瘡則六君子湯加升柴積滯已去痢猶不止則四君子湯

加脰有寒加吳茱有熱加連炒黑為丸藥服之

小兒痢手足指缺飲冷者為實發香連丸手足指冷飲熱者為虛寒理

芩湯若兼體重肢痛濕熱傷脾也升陽益胃湯

藥方

芩連芍藥湯

歸芍

芩連各三分

右水煎

溫脾湯

虎骨

參

甘

薑炮各二分

附發一分

右水煎溫服

開噤湯

砂五分

研

砂糖

細茶

半錢

半片

右水二鐘煎至八分露一

宿次早面北溫服外木別子一去殼麝一分共搗置臍中即思食

秘傳斗門散

黑豆

炒去皮

乾薑

炮四兩

栗殼

蜜炒

地榆

炒

甜

各兩

右每服三錢水二盞煎一盞半溫服

牛扁丸 治一切痢疾甚妙

牛扁

和名

ゲン

ノ

セ

ツ

コ

右一味為霜糊丸菜豆大每服二十九白湯送下

薏苡仁湯

薏苡

八分

桃

壯

薑

炮

二分

右水煎

本方芍藥湯

玉節齋芩連芍藥湯

和中湯

香連丸

參連湯

參歸芍藥湯

真人養藏湯

以上七方見上編

保和丸 傷食

平胃散

傷食

小柴胡湯

傷寒

白頭

湯

同

四逆散

大小承氣湯傷寒上編 理中湯同 附子理中湯傷寒 吳茱萸湯同 四逆湯同  
當歸四逆湯同 黃耆建中湯同 不換金感冒 藿香正氣散同 八解散同  
人參敗毒散時疫 陽日湯冬編 黃連香薷飲暑六和湯同 益元散同  
治中湯霍亂 胃風湯吐瀉編 胃苓湯上編 九味清脾湯瘧 左金丸火補中  
益氣湯內傷 升陽益胃湯同 小建中湯虛勞 八物湯同 保元湯同 參苓  
白朮散同 四君子湯短氣上編 六君子湯同 三和散氣 分心氣飲同 木香  
枳榔丸同 四物湯調經下編 犀角地黄湯吐血下編

瘧 補遺

證治大要上編述如上編遺治法載不能察外別說

治法

瘧發多寒少或單熱頭痛胸滿咽乾小柴胡湯去夏加參艱暑瘧只  
熱而不寒渴不甚故不去夏此湯加藷連策春夏伏氣之溫瘧但  
熱不寒春用此湯夏用白虎加人參湯○瘧木渴大熱去夏加知  
連○瘧痢者此湯合四君子四物湯加蒼名三分散  
瘧發寒熱作渴病在表裏陰陽不分者柴胡湯  
暑瘧又名癘瘧發盛暑之時白虎湯或人參白虎湯或桂枝白虎湯  
瘧寒多有微熱或但寒不熱者柴胡桂枝乾姜湯  
瘧發多寒少或但熱口苦咽乾或小便短赤者九味清脾湯○咽乾去

瘧疾

中編下

瘧

六十九

烏集堂

醫者引草  
口納  
烏雞堂

夏加粉參。挾食倍補。○無汗加麻。○有汗加桂。○憎寒亦加之。○久瘧加常。○躄弱加參。謙云此方不可用。久瘧體弱之人宜斟酌。

因食傷脾停飲發為寒熱者。七味清脾湯加積。欲截時為截瘧之奇方。九味清脾湯用挾瘧。此湯用寒瘧發日脈數。間日不數者。此湯的

飲食傷脾發為瘧。瘧或脾胃中脘虛寒。嘔逆惡心者。人參養胃湯。○寒

瘧惡寒者。加附名。十味不換金散。○寒多加桂。○熱多加柴。○汗多去

蒼藿。加蒼朮。○飽悶去參。加青縮。○渴加闕知。有痰而渴不飲水。雖

渴猶宜半夏。○瀉加芍。淋瀝不止。去朴。菓加阻。○嘔噦去菓。不宜。朴

蒼加縮。淋瀝。○痰多燥痰。去夏。菓加貝。○內熱盛渴甚。去夏。加

進參。○暑熱盛渴甚。去夏。藿加藹。○脈弱無力。或寒多者。加乾附

○脈洪有力者。熱多加芩。連柴

夜間陰瘧。引出陽分。而後宜用人參。截瘧飲。柴胡芎歸湯

虛人截瘧。及一切瘧疾。宜截之人參。截瘧飲

勞瘧。夜瘧。久不止。或暫止復來。芎歸鱉甲飲

老瘧。腰脇有塊。成瘧。母參。歸鱉甲飲

老瘧。諸藥無効。其人消瘦。日晡發熱。左脇有塊者。葶芩鱉甲散

瘧自汗不止。人參實衛湯。○初發加桂。○久瘧加梅

瘧疾不問。先寒後熱。先熱後寒。頭疼身痛者。人參敗毒散。加蒼葛。菓枝

口編下 瘧 七十一 烏雞堂

瘡疾頭痛甚者十神湯加菓櫛

瘡腰痛甚者四物苦棟柴胡附子湯

瘡疾屬風寒者外邪香薷散加良青菓

瘡疾初發無汗藿香正氣散

新久諸瘡不換金正氣散加柴芩青葙澤瀉菓梅下法加訕櫛菓大抵通治

食瘡脾瘡對金飲子○十七八歲男子患瘡疾四發他醫治之寒熱往

來大半退熱少寒多聞食氣則欲吐脉弦微用此方愈○一方此湯

加前或加縮愈後調理加參芪

瘡發寒熱病在表裏陰陽不分五苓散暑瘡用加味香薷飲調服辰砂五苓散是亦一法也

因濕身體重痛肢節煩疼寒熱而嘔逆者濕瘡也胃苓湯加菴藜

暑瘡者香薷飲加虎青梅

瘡寒熱或痰滯胸滿熱多寒少大便燥實者大柴胡湯

狂悶讖妄大便秘者涼膈散○瘡瘡山溪蒸毒令人迷困發狂或啞下

寒乍熱乍有乍無者加柴櫛○產前瘡脉實雖峻劑有故則無損煩

渴大便六七日不通陽明府實也此湯去硝黃加鮮何藹

十六七歲男瘡疾二發頭痛手足節痛甚煩渴引飲胸悶不寧脉弦數

結促用藥一貼而愈瓜蒂散

瘡疾不問已發未發嘔吐痰食俱出者二陳湯○有痰者此湯加菓訕

醫考手引

中經

魚鱗堂

柴芩○久瘧加芩蒼柴葛酥一補一發之藥也○久瘧不得汗以此  
湯倍蒼酥加檀○瘧加青良煎吞神保九五粒○痰瘧嘔吐者倍  
○食瘧因飲食蘊成痰火寒已復熱已復寒寒熱交併若饑不食  
食則吐痰胸滿腹脹者合小柴胡湯或平胃散俱加枳酥查麩青  
不食口苦乾嘔熱多寒少他療不効順氣和中湯加芩柴稟檀  
瘧風熱盛筋脉抽搐者烏藥順氣散加柴芩

一婦因事忤意至夜發熱次夜又發寒熱醫用加味小柴胡反加浮腫  
後變成瘧乃作欠伸腰背俱痛請予為治脉之沉弦因思因怒發瘧  
正合小柴胡法何得反加浮腫腰脊俱痛以脉論之莫非素有痞氣  
耶問之果然遂投木香流氣飲十餘貼而瘧止腫消後用補脾瀉肝  
劑而安 逍遙散加參陳

常有積之人患瘧寒熱往來腹皮堅張無汗數方不應濟生七氣湯加  
薑麻二貼而安  
一醫患瘧已久結成癖塊在右脇自服雜藥其證愈甚脉左弦滑右弦  
實因作食瘧紅丸子每三十圓以老瘧飲下之不三發而諸苦如失  
老瘧飲蒼葉青陳良各二分半並茯苓夏桂枳甘薑各一分半藜芎各  
一分鹽少許水煎空心服日三夜一仍吞下此丸○一小兒十歲連  
年遇夏即發瘧者四載矣用此丸以補中益氣湯加百茯苓送下十五

醫考手引

中經

魚鱗堂

七十三

醫書手引草

中經下

烏真堂

圓服圓子百五十圓湯藥二十貼其證不復作此兒胃氣虛弱故易湯使也劉宗厚曰三因紅丸子出厥陰半夏南星例之藥也專治食瘡消積滯通鬱氣之溫藥矣然而食瘡既因飲食而得亦當隨其所傷而治之更審人之虛實而以補瀉兼煎湯隨宜庶乎可也脾寒發瘡四君子湯去茯苓減甘加菓朴砂附梅萸東名快脾散瘡後不喜食四肢倦怠面色痿黃六君子湯加查連枳元氣大虛惟

可補正此湯加菓梅名四獸飲○久瘡經年不愈其脈如系面青唇白此湯加桂附四服不應每服加參一兩桂附各三錢四服愈後獨參湯與八味丸○小兒瘡胃虛者此湯加菓夜發則加歸日晏則加菓

菓

勞役所傷飲食失節成瘡則虛弱自汗補中益氣湯加夏瘡疾自汗日甚不能止此表虛不能衛護也人參實衛湯加桂○夜瘡俗名鬼瘡此邪入血分宜升散血脉之邪千金內補建中加升柴鶴生脾胃素虛入此湯加鶴桂芍○形盛氣虛人多濕痰發則多惡寒日久不已脈軟而沉帶滑用此湯加茯苓夏兼用鞠二三○若元氣下陷日發漸甚者此湯太劑參朮萸為治○虛人久瘡時止時發若歸驚甲不應脾虛也急用此湯加驚少食痞悶胃虛也四獸飲加驚歸桂○一婦妊娠七月前瘡後痢而多鮮血與此湯加連吳製而愈每見

醫書手引草

中經下

瘡

七十三

烏真堂

孕婦病瘧胎墮而致不救者多矣。○胎前瘧如元氣本弱或病後得之必需理脾行氣惟六君子湯為合劑有痰食結滯則加枳椇內有寒則加煖外有風即加桂胎動上逆不安則加芩胎下墜則加柴倍參以參為舉胎聖藥也間有不應者又需此湯大劑入參以升舉之中有留滯則枳實理中湯加柴桂合表裏而治之。○或產後一月半月感犯風暑而瘧小柴胡此湯選用。○小兒瘧脾虛則此湯加桂胃虛則六君子加菓夜發則加歸日晏則加升若痢後瘧瘧後痢與夫三日瘧及久瘧不止俱此湯為主。○大人因勞役昏倦少食者此湯芩夏

初秋濕令大行濕熱之虛且秋霖初霽民病瘧痢並作醫者試用雜方死者極多時友松翁省老母於肥之瓊浦瓊民患瘧與利而請藥者修合升陽益胃湯隨手與之隨服隨愈病雖重亦不過二十貼而瘳信乎東垣制方之神妙今後或遇虛弱人有患濕瘧濕泄者幸其試之始信予之有得乎古人言外之微意也

有鬱證似瘧者。鬱症多發寒熱寒熱與瘧無異但口苦嘔吐清水或苦水面青脇痛耳鳴脈瀼道遙散倍柴加吳連。○壯婦怯弱瘧發間白數方不應於是詳問則久月信不來有盜汗故加散拖破得奇効。○小兒至於勞瘧瘧瘧之類小兒本無不復費及其有因乳母七情六

醫方彙編

口編一

真身室

六淫所致者又當以小柴胡此散之類兼治乳母為當

一富商行賈折本抱鬱多日忽患瘧疾アキシド アキナイソニス醫用清脾驅瘧前症更甚脉沉

滑歸脾湯加陳夏十數貼而全安○每用此湯治思慮傷脾而作瘧

痢等證  
截瘧之奇方用法見類經獨參湯

一人作勞發瘧アキシド アキナイソニス與瘧疾三發變為發熱舌短痰吼脉洪數似滑與獨

參湯加麝二服吐膏痰三塊語清服參耆湯半月全愈

素陰虛有勞嗽或因瘧為勞調理小建中湯稍加桂枝姜棗後六味丸

夜瘧俗名鬼瘧是邪入血分可消散血脉之邪アキシド アキナイソニス內補當歸建中湯加升

柴鷓生○產後瘧初產之時絕少產前久瘧及產後微寒發熱不止

者是衛氣虛榮血傷宜此湯熱倍アキシド アキナイソニス寒多加耆夜發倍歸三倍耆不

應加鷓生虛熱不止大便不實加煖枝惡露不行者小腹結痛別用

查炮黑アキシド アキナイソニス鷓生伏龍肝湯煎服或產後一月半月感風暑發瘧小柴

胡補中益氣湯アキシド アキナイソニス撰用風加羌蕪暑加藜朴

寒瘧アキシド アキナイソニス開甫驅邪湯 膈脇アキシド アキナイソニス衝逆アキシド アキナイソニス加積アキシド アキナイソニス一錢○小便短少加茯苓桂○大

便不鞭加酥縮アキシド アキナイソニス各一○寒去熱獨發者腎水虛脾陰弱加鷓知

小腹引陰如淋輕者小建中湯重者アキシド アキナイソニス此亦氣也 四物湯加延鈐附○

醫方彙編

口編下

瘧

七十五

為其

醫藥手引草

中編下

七十六

血虛夜發者合小柴胡湯加升紅知栢水煎露服  
 瘧疾截性後參歸養榮湯調養血氣○虛汗加蒼去砂  
 氣血俱虛弱頻食少或遺精效嗽者人參養榮湯加散梅闔  
 仆厥不省者十全大補湯加柴芩陽虛去柴芩加附  
 瘡寒甚而不甚熱面青足冷六脉弦細數後世八味丸料三倍桂附更  
 以保元四君之合方間服

藥方

柴苓湯 小柴胡湯合五苓散

九味清脾湯 青朴 味 夏 柴 芩 茯苓 菓 甘 等 姜煎

七味清脾湯

人參養胃湯

右姜棗水煎

柴胡芎歸湯

朴 各 紅 甘 各

人參截瘧飲

柴 各 歸 五 桂 各

溫服查待日午再煎服糖拌驢下藥切忌雞魚豆腐麪食及房勞

芎歸鱉甲飲

芎歸鱉甲飲

朴四分 青 夏 良 梅各一分 菓一分 甜五分 姜棗水煎

參 茯苓 陳 夏 朴 蒼 藿 菓 梅 甘

回春有歸芎

柴 桔 歸 芎 芍 參 味 葛 茯苓 陳

右姜棗鱸水煎食遠服

參 味 茯苓 歸 青 芩 知 常 浸 鱉 煎

甘 右姜棗桃腦水煎露一宿臨發日五更空心

煎服查待日午再煎服糖拌驢下藥切忌雞魚豆腐麪食及房勞

鱉 芎 歸 茯苓 夏 陳 青 鱉 五 厘

中編下

瘧

七十六

烏美

醫藥考序章

中編下

身身堂

右姜枣煎服如熱多加柴寒多加菓

參歸鱉甲飲 參 查枳 砂各分 蒼 歸 茯 青 鱉 酥

翻 芎 朴各三 甘 六厘 右姜枣鱉水煎食前温服

人參實衛湯 保元湯加酥時 初發加桂久瘡加鱉

四物苦練柴胡附子湯 四物湯加練柴附

對金飲子 朴 蒼 甘 陳 菓各等 姜枣煎服

參歸養榮湯 參 歸 茯 酥 陳 砂 礞 蓮 芍 酒 熟

甜 朴 各等分 右太棗水煎

小柴胡湯上扁傷寒 大柴胡同 小建中同 五苓散同 瓜蒂散同 敗毒散時疫

涼膈散同 白虎湯同 香薷散感冒 十神湯同 藿香正氣散同 不

換金同 柴桂姜湯上扁瘧 閱甫驅邪湯下扁瘧 胃苓湯同 香薷散暑

紅丸子上扁傷食 獨參湯中風 參耆湯同 烏藥順氣散同 人參養榮湯

勞虛十全大補湯同 後世八味丸同 歸脾湯同 秦艽鱉魚甲散同 四君子

湯上扁短氣 六君子湯同 補中益氣湯內傷 升陽益胃湯同 二陳湯痰

順氣和中湯下扁膈噎 木香流氣飲氣 逍遙散骨 七氣湯下扁積聚 四

物湯下扁調經 當歸建中湯下扁產後

附方

虞天民曰風癩口苦嘔吐惡心脇痛屬少陽寒熱相等者柴胡桂枝湯

醫藥考序章

中編下

瘧

七十七

身身堂

風盛筋脉抽搐者烏某順氣散加柴芩身痛者敗毒散嗽者炙蘇飲  
方廣曰秘方清脾丸 治瘡三日一發或十日一發  
黃三 味一 兩 參 檳 菓 棧酸 朴 芩 夏 青各一  
右糊丸梧子大每服六十九丸食遠白湯下  
盧廉夫曰小兒瘡疾有痞塊世 蚘 芍各 甘二 加蟻前調煎 醋炙 木  
嚴用和曰治瘡疾久不愈灸法 不問男女於大椎中第一骨節盡處  
先針後灸三七壯立効

謙ヒラクニ 前賢治虛法 按スルニ 脾腎重シト 故仲景治脾胃虛無熱  
者用理中湯治脾胃虛寒者加附子後世稱附子理中湯治脾胃虛勞建黃  
耆建中湯虛ハ虚損ナリ勞ハ困勞ナリ虚損スレバ自勞シ 困勞スレバ亦虚  
ス故ニ因虚勞スルアリ困勞虚スルノ 異アリトイヘ凡其ツニ 致ナリ  
虚勞ハ必有熱即虚熱ナリ内經ニ所謂陰虛生内熱者是也治之小建  
中湯ヲ建ツ 此方本ト 傷寒論桂枝湯ノ變方ナリ桂枝湯ノ辨續編桂枝  
湯ノ方後ニ詳ナリ桂枝ハ温補發汗ノ藥ナリ芍藥涼補收汗ノ藥ナリ  
畢竟氣血陰陽兩補ノ劑ニシテ今治陰虛内熱倍芍藥加膠飴為小建中湯  
芍藥ヲ倍スレバ西補ノ中補陰ヲ以テ重シトス加膠飴ハ此證多ク腹痛裏  
急アリ膠飴補虚緩急然ルニ更加黃耆為黃耆建中湯加黃耆モ 表

虚勞 補遺

虚勞 補遺  
謙ヒラクニ 前賢治虚法 按スルニ 脾腎重シト 故仲景治脾胃虛無熱  
者用理中湯治脾胃虛寒者加附子後世稱附子理中湯治脾胃虛勞建黃  
耆建中湯虚ハ虚損ナリ勞ハ困勞ナリ虚損スレバ自勞シ 困勞スレバ亦虚  
ス故ニ因虚勞スルアリ困勞虚スルノ 異アリトイヘ凡其ツニ 致ナリ  
虚勞ハ必有熱即虚熱ナリ内經ニ所謂陰虛生内熱者是也治之小建  
中湯ヲ建ツ 此方本ト 傷寒論桂枝湯ノ變方ナリ桂枝湯ノ辨續編桂枝  
湯ノ方後ニ詳ナリ桂枝ハ温補發汗ノ藥ナリ芍藥涼補收汗ノ藥ナリ  
畢竟氣血陰陽兩補ノ劑ニシテ今治陰虛内熱倍芍藥加膠飴為小建中湯  
芍藥ヲ倍スレバ西補ノ中補陰ヲ以テ重シトス加膠飴ハ此證多ク腹痛裏  
急アリ膠飴補虚緩急然ルニ更加黃耆為黃耆建中湯加黃耆モ 表

虚勞

虚自汗ノ多クニ非ス桂枝ハ心補血分黄耆肺經補氣分甘温補脾ノ藥兼テ  
 達表固衛氣比小建中湯補陽ノカヲ進ム小建中湯ハ補陰ヲ重シトス黄耆  
 建中湯ハ補陰ノカノ減ノ更ニ進補陽之功是ヲ以テ後世大建中湯樂令建中  
 湯ハ物湯大補湯人參養榮湯ノ類皆此方ヨリ出ス東垣補中益氣湯ハ内  
 傷勞倦ノ藥ナレバ八物大補湯ト其類ヲ異ニストイヘ凡此亦此湯ヲ以テ原方  
 トス金匱要畧曰勞之為病其脉浮大手足煩スト云ニ此脉症ヲ觀ヨ補  
 中益氣湯ノ脉症ニアラズヤ然レバ此湯ハ直チニ内傷勞倦ノ藥ト意得ベシ  
 故ニ東垣勞倦ノ症ニ於テ往々用此方仲景ノ時未分虚勞勞倦之ニ用  
 此方治之然ルニ今虚勞ノ脉ヲ診スルニ多ハ虚數ニレテ甚則虚細數

此湯ノ脉ト不應然ルニ仲景亦以此湯治之ハ小建中黄耆建中ハ氣血陰  
 陽兩補ノ劑ニ陽生陰長スル寸ハ血液自然ト潤ヒ地黄當歸ノ類ヲ用テ  
 直ニ滋潤ノ劑ヲ不假トイヘ凡勞熱自除キ虚數ノ脉漸々ニ平ク是レハ  
 物湯大補湯ノ方祖トスル所ナリ若シ火動盛ニ燥渴ノ症甚シキ者為  
 メニ製ハ味丸ハ兩ノ生地黃大苦寒ノ品ヲ用テ急ニ下焦ノ腎火ヲ消  
 シ挂附各二兩ヲ以テ苦寒ノ生地黃ヲ監ス此仲景治虚勞ノ手段ナ  
 リ凡治虚勞ノ法皆此法則ニ從ベシ臨病ノ加減進退始メヨリ局定  
 ナシ尚續編補中益氣湯ノ條下ト考索スベシ此說據ナキニ非ス俞氏ノ  
 法律張氏ノ醫通ニ本ツクトイヘ凡二氏ノ說未透徹處アリ惜其說不

言乎但レ微塵ニ理會セザリシヤ未レ可知享保癸卯ノ孟春新ニ此旨  
ヲ得タリ嗟呼長沙氏ノ後千五百有餘歲可レ恐ル々々謹ニ冀クハ天道冥加  
ヲ垂レテ醫ノ正道ヲ得セシメ玉ヘ

治法

金匱要畧云虛勞 陰虛 裏急悸衄腹中痛夢遺 虛漸甚 失精四肢痠疼  
陰虛 手足煩熱 陰虛 咽乾口燥 陰虛 小建中湯 氣血兩虛之祖劑○  
虛勞雖有外感此湯大劑加朮  
表虛自汗黃耆建中湯 千金方多入參二錢○虛羸寒熱腹痛裏急自  
汗喘嗽忽然吐血氣口之脈虛儻左三部弦微而左尺微尤甚此湯

加歸細○虛勞之感冒此湯主之或 小建中湯 加朮先吐血者此湯  
加歸○服甘藥微覺氣阻氣滯更當慮甘藥太過令人中滿蜜用橘  
砂以行之可也

藏府虛損身體消瘦潮熱自汗將成癆瘵樂令建中湯潮熱自汗為的  
此藥大能退虛發生血氣

營衛失調氣血不足積勞虛損形體羸瘠短氣嗜臥欲成癆瘵十四味  
建中湯 一名大建中湯

營衛氣血不足保元湯 用此方治與不治之辨詳於續編也  
熱傷脾胃虛熱喘軟脈虛無力生脈散

榮衛氣虛藏府怯弱心腹脹滿全不思食腸鳴泄瀉嘔噦吐逆四君子  
 湯氣虛之總司○脾氣虛弱加芍兼補陰倍甘○脾胃不和倍加酥  
 姜枣○脾胃虛弱者加桂歸耆溫補○傷脾面色痿黃唇腮焦慘飲  
 食無味腹痛腸鳴瀉利四肢倦怠脈虛濡數加漣蓮薏扁薯猪澤兼  
 濕熱○小水利者去茯苓加薯○常服調氣加薯和氣加螺○肝氣虛  
 加歸陳陳○心氣虛加地歸虛熱○肺氣虛加薯珠可有喘嗽  
 ○肺氣虛損皮枯脾虛毛折去甘加薯一方○腎氣虛加熟桂○氣  
 寒加丁香○本方加麥縮姜養脾丸補脾胃○本方合平胃散名  
 調胃散健脾和胃○本方加丁香藳薤名胃愛散治脾胃久虛中集

氣滯雍上有冷涎上潮或嘔吐心胸腹疼痛不思飲食○勞瘵咯血  
 加薯藥散姜黃名七珍湯  
 陰虛燥證有乾欬而清痰甚多或吐則衄血大便枯燥小便如淋異  
 功散去酥良法加薯次與六味丸加閱珠  
 虛勞腰痛少腹拘急小便不利者陰虛火動崔氏八味丸  
 腎經不足發熱作渴小便淋秘氣壅痰嗽頭目眩暈眼花耳聾咽燥舌  
 痛齒牙不固腰膝痠軟自汗盜汗諸血失音水泛為痰血虛煩躁下  
 部瘡瘍足跟作痛等症錢氏六味丸○陰虛者此丸加鱉膠珠○欬  
 嗽益甚即於建中湯稍加葶藶細辛以搜散之候其勢衰脈虛確導

趙以德甘寒杜風清熱之劑庶無差誤如此丸合生脉散去麴倍熟  
 參加麴大劑作湯晨夕兼進合標本而為施治服後效嗽稍減蒸熱  
 未除此虛陽不能斂制也加膝鱉  
 足三陰陽氣虛敗惡寒發熱手足俱冷吐痰不食二便滑數等證後世  
 八味丸

腎水不足虛火上炎發熱作渴口舌生瘡或牙齦潰蝕咽喉作痛或形  
 躄焦癯汗發熱五藏齊損加減八味丸  
 此壯水之劑也凡命門之陰衰陽勝者宜用左歸飲加減主之○如肺  
 熱而煩者可加關二錢○如肺熱多嗽者可加蛤二錢○如血少者

可加歸二錢○血滯而熱者可加朮二錢○陰虛不寧者可加女貞小  
 子二錢○如血熱妄動者可加地二錢○如脾熱易饑者及多汗傷  
 陰者可加芍二錢○如心熱多躁者可加芩二錢○如腎熱骨蒸者  
 可加散二錢○如津枯熱渴者可加榆二錢○如上實下虛者可加  
 藤二錢以導之二錢

此益火之劑也凡命門之陽衰陰勝者宜用右歸飲加減主之○如氣  
 虛血脫或厥或昏或汗或運或虛狂或短氣者可加參良法自一二  
 錢以至二兩○如火衰不能生土而或為嘔惡或為吞酸者可加炮  
 姜一二○如陽衰中寒而泄瀉不止腹痛無休所用制附自二錢以

醫藥考

中編

卷之三

至二三錢亦須入參兼用或再加二錢如小腹疼痛加至桂附仍不止者再加吳一錢許以佐之○如淋遺白帶臍腹疼痛者加破一二錢炒熟搗碎用○如血凝血少者可加歸二三錢陰虛陽暴絕眩仆上下失血者獨參湯○有痰者加麩○有痰者加麩

辨○虛甚者加附

多慾之人腎氣衰憊效嗽不止人參膏用麩煎湯化膏服之虛勞之人脾胃虧損或脹或瀉參木膏滋陰降火養血清肝地黃膏虛勞乾欬瓊玉膏

補胃健脾和中進食白木膏

大補精髓益氣養神龜鹿二仙膠

降心火益腎水三才封髓丹

脾腎虛寒飲食少思發熱盜汗遺精白濁真氣虧損肌體瘦弱等證

還少丹

心血不足神志不寧津液枯渴健忘怔忡大便不利口舌生瘡等證

天正補心丹

陰虛火旺煩熱易饑足膝疼熱者大補陰丸勞瘵此陰虛之極痰與血病有蟲者其傳尸下證不可云無大法四物

虛勞

中編

虛勞

卷之三

補心丹

百病手引

中經下

真氣定

湯加返簾針。蒸々發熱積病最多勞病此湯加燻簾針大補為  
上肉脫熱甚者難治

婦人氣血不足四肢惰怠乏力少氣兼治產後下血過多營衛虛損陰  
陽不和乍寒乍熱增損四物湯

感冒愈後風勞骨蒸蒸花驚甲散

面色黃瘁五心煩熱欬吐血茯苓補心湯風勞兼鬱證無汗者最宜  
婦人經水不調因鬱生勞潮熱欬嗽有盜汗者滋陰至寶湯

陰虛火動發熱欬吐痰喘急盜汗口乾脾胃未虛者滋陰降火湯  
骨蒸勞熱者陰虛火動也加散柴如服藥數劑熱不退加乾炒黑三分

肝脾血虛發熱或潮熱晡熱自汗盜汗或頭痛目澀怔忡不寧或頰赤

口乾或月經不調肚腹作痛或小便重墜水導澀痛或腫痛出膿內

熱作渴等證和劑逍遙散。五心煩熱加闕敷。發渴加闕粉。心

慌心跳如遠酸

前證有血熱者加味逍遙散。本方加般梔或以茯神易茯苓

婦人血勞精神不正者回春加味逍遙散此方毛卜癩狂ノ主方

思慮過制勞傷心脾健忘怔忡歸脾湯。血虛發熱者加般梔名加味

歸脾湯

虛勞有血熱者人參散

醫方類聚

中編下

虛勞

全四

為藥堂

醫方類聚

卷之十

身室毒

心肺虛損皮聚而毛落血脉虛損婦人月水愆期宜益氣和血八物湯  
男子婦人諸虛不足五勞七傷十全大補湯

前證收斂表氣止汗補心除血虛潮熱人參養榮湯

前證血虛腹痛者雙和湯

一切失血或血虛煩渴躁熱睡臥不寧或瘡症膿水出多五心煩熱作

渴等證聖愈湯

婦人虛勞心腎俱虛水火不交初則微嗽遇夜發熱即冷有盜汗倦怠

瘦弱減食恍惚或微嗽唾中有紅線名曰肺痿為不治却勞散

勞熱手足煩心怔忡悸悶婦人血室有乾血身體羸瘦不為肌肉驚甲

地黃湯

勞證體虛骨蒸服之決補八物湯之變方尤宜遺精保真湯

治虛勞參版益元湯注夏病之藥

虛勞類瘡者人參截瘡飲

虛勞自汗不止者人參實衛湯

三十七八歲之男近年病身不交世人常用藥而未見効問其病症及  
動作答云素肥白近年漸瘦食減雖然比常人之食未劣昔好色  
近年不好關節微痛于時眩暈世事應心則氣快不應則眼眩大便  
澀滯小便清利脉浮軟而弦補中益氣湯去升柴加紅藥

醫方類聚

中編下

虛勞

八十五

烏巢堂

醫家手印

口編下

六月身字

虛勞夏月羸瘦從時活法清暑益氣湯

婦人多怒經行旬餘方止淋瀝無期肌體倦瘦口乾內熱盜汗如洗日

晡熱甚皆因肝脾虧損無以生發元氣加減益氣湯

虛勞泄瀉者參苓白朮散赤水玄珠為補脾之主藥

中焦不行或飲食勞倦或兼鬱滯或氣虛類勞證有欬嗽者八解散加

芍藥

陰病開閉行痰利氣此症世通稱痰火

二陳湯加制貝皮歸查蘆及

地楮少許○陰虛腎火炎上痰火肺燥者合四物湯去芍夏加貝闕

數桔潤而降之○一人體長露筋骨體虛而患勞頭痛甚自以為死

矣脈弦大帶數乃藥力未至也自欲加難予不許明日頭痛頓愈但

脈稍盛又膈滿不飢而腹脹審知其因加難也遂以此湯加朴枳連

以瀉其衛三貼而安是瘦人虛勞多氣實也

熱勞小便不利瀉白散加銖藜桔通澤歸楮小便利而病去也

肺傷咽痛喘欬痰血百合固金湯

心脾不足恍惚不睡盜汗遺精血濁血辰砂妙香散

初有表邪發散不足而致欬嗽醫誤為陰虛肺熱用清肺降火之藥傷

胃欬嗽畏寒大劑桂枝人參湯用此方下血經驗或下積沫小腹微

痛喜溫按者邪從下泄以小劑理中湯和之

醫家手印

口編下

虛勞

八十六

為其為

醫藥考

中編下

鳥巢堂

陽虛反似陰虛者四逆湯或中逆加人參湯

真陽虛之上氣喘息自汗盜汗短氣頭眩眼花參附湯

藥方

樂令建中湯

前細者參桂橘歸時茯苓

甜各夏半

右每服四錢姜四片棗一枚水煎

十四味建中湯

歸酒時味關甜酸參芍桂

附炮者夏制

右每服三錢姜棗水煎

左歸飲

乾自二三錢可加至一兩酸者少用之

仲姜湯炒桂至二錢

水二鍾煎七八分食遠溫服

右歸飲

乾用法如前 礬炒二錢 畏酸者當少用之 甜一錢 枸二錢

仲姜湯炒桂至二錢

附隨宜用之

水二鍾煎七八分食遠溫服

人參膏

用人參十兩細切以活火二十盞浸透入銀石器內桑柴

火緩々煎取十盞濾汁再以水十盞煎取五盞與前汁合煎成膏瓶

收隨病作湯使

參朮膏

白朮一斤人參四兩切片以流水十五碗浸一夜桑柴文

武火煎取濃汁熬膏入煉蜜收之每以白湯點服 治一切脾胃虛

損益元氣 本綱白朮附方出集簡方

參朮膏 李仲梓方見上編

醫藥考

中編下

虛勞

八十七

鳥巢堂

地黃膏

地一觔 歸三兩 酒洗 時一兩五 杓六 皮二錢 口塩酒

散炒

參 甘 各五

水二斗煎一斗去滓熬煉成膏

瓊玉膏

地四觔 皀三觔 參六兩 右以地黃汁同蜜

熬沸攪勻用絹濾過將參苓為細末和勻煎汁入磁器用綿紙十數

層如箸封札瓶口入砂鍋內以長流水煮沒瓶頸用桑柴火煮三晝

夜取出換油紙札口以蠟封固懸井中一日取起仍煮半日白湯點服

白木膏

白木十觔取干潛出者先煮粥湯待冷浸一宿刮去皮淨

右用水百碗桑柴火煎取三十碗加白蜜二觔熬成膏每服一酒杯

淡姜湯點服

龜鹿二仙膠

麟血取者 龜自敗者 杓甘州者 參清河者去

右用鉛罈如法熬膠初服酒化一錢五分漸加至三錢空心下

三才封髓丹

閉 乾 參 各半 藥炒褐色 砂炒兩 紺七錢

右為末麩糊丸梧桐子大每服五十九丸以肉苁蓉五錢切片酒浸一

宿次日煎三中沸去渣空心送丸子

還少丹

遠 醋 皀 蝶 檠 柁 乾 礮 膝 仲

猪寶

右等分別末用束肉百枚并煉蜜九桐

子大每服五七十九空心温酒或鹽湯下加續斷各打老兒丸

天王補心丹

參 皀 參 遠 炒 桔 各五 珠 炒 歸 酒 関

関 栝仁炒各二 酸炒各二 右為末煉蜜丸如椒目大白滾湯下

大補陰丸 大補丸 四兩 知四兩 熟各六兩 龜各六兩

右猪脊髓和蜜梧子大五十九姜塩湯下

增損四物湯 歸芍 芍 参 藜朮 知歸 柴 朮 各一分

右咬咀每服四錢水一盞煎至六分去滓服

蓼花驚甲散 蓼 知歸 驚 柴 朮 各一分 右六味每服

半兩鱸一枚藟五葉水一盞煎至七分臨臥空心温服

茯苓補心湯 夏前 蕪 茯苓 枳 桔炒 葛 甘炒 各一分

歸四分 芍 陳 朮 各二分 熟自製 姜枣水煎服

雙和湯 的七兩 香蜜歸酒 熟 芍 各三分 甜 桂 各二兩 右為末

每服二錢水一盞半燂二序東殺煎至六分食前服忌生冷果子等物

聖愈湯 熟生者 歸酒 参 香炒 芍 各二分 右為三服水煎

却勞散 的六分 香 劍 参 歸 夏 皎 珠 膠 炒 熟 各二分

右姜枣水煎温服百藥不効一料除根

驚甲地黄湯 柴 歸酒 驚 礮 味 熟 茯苓 藜 各一分 参

挂 甘 各半 右每服四錢姜四片鱸半箇煎温服

保真湯 歸 地 熟 香 炙 参 味 甘 皎 各一分 関 関 的

藥塩水 知 珠 柴 朮 陳 各一分 姜枣煎食遠服

虚勞

八十九 為真堂藏



醫考手引草

中編下

鳥巢堂藏

孫真人曰治腎風虛寒方 灸腎腧百壯對臍兩邊向後夾脊相去各

一寸五分

虞夫良曰凡骨蒸勞熱元氣未脫者灸崔氏四花六穴無有不安者也

孤竹王璽曰代灸膏 治老人衰弱元氣虛冷藏府虛滑腰脚疼痛沉

重飲食減少手足逆冷不能忍者用此灸方功效不可盡述

大附子一箇 吳茱萸 桂皮 木香 蛇床子各半 馬蔞花一兩

右為細末每用藥半匙白麵半匙生姜汁半盞同煎成膏攤於紙上

臨臥貼臍以油紙覆其上綿衣繫之一夜至明乃去每夜如此貼之

其腰腹如灸百壯除寒積腰疼貼腰腹京北紫竹峯雲坊灼艾敷茶以此方合艾末等分煉蜜

或書曰秘方 治虛症有火服參耆則作喘嗽服歸地則少飲食服降

火滋陰之藥則及削元氣而火又不降宜用此方

枳酒蒸 礞酒蒸 關多用 關多用 礞上五味皆補虛茶而帶涼者又不

燥炒研 薑炒研 嗽右水煎若欬嗽宜用 嗽十粒乾二三

薄四五分忌報杏 欬降氣等茶若奔躁宜倍用收斂之藥攝火歸源

忌用知藥苦寒之藥犯之則躁愈甚矣

痰飲 補遺

上編二詳ナリ参考スベシ丹水翁醫方問餘ノ説ニ古云痰ハ長流水

如シ一ツモ壅礙スハ痰トナル其壅凝スルモノハ百病ニ因テナリ然片

醫考手引草

中編下

痰飲

九十一

鳥巢堂藏

八百病本ニ痰ハ標ナリ治法先ツ治スル百病トキハ痰自退ク又丹溪ノ説ニ依ル片ハ百病皆痰ヨリ生ス治法亦痰ヲ本トス或謂痰ノ字從炎則ハ痰モト陰火ニ生ノ病ニ因テ胃陽不運冷食停滯ニ由テ胸膈ニ衝上セ上ニ鬱ノ顏頰赤キヲナセハ皆痰火ト為メ治之ク連拖子瓜薑ノ類ヲ用テ強ク陽氣ヲ損ジ胃脘閉塞ノ食不進トキハ滾痰丸竹瀝及ヒ香竄ノ丹劑ヲ與ヘ殘陽ヲ擊彈ノ衝逆ノ上ル者キニ至ル片ハ以為此藥伐痰神妙ナリトノ終ニ斃メ不悔寃哉又瘦實火盛ナルモノ厚味冷食ノ稠痰常出ル者ハ少ク化痰ノ劑ヲ用ヒ不愈片ハ温胃運脾ノ藥ヲ用ベシ不然片ハ伐胃陽父ノ為腫脹是皆深ク厥理ヲ不燭ノ本

末處ヲ異ニス我不得辨之凡病ヲ得テ有痰モノニ陳湯ヲ合スルニ宜シ治病ノ藥中ニ於テ與之諸病無不兼痰故ニ古人ノ諸方必生姜ヲ備フ是ヲ以テ可見ナリ又金匱ノ論痰症其名數種ニ立方亦多シ其立方ノ意ヲ讀片ハ各緣アリテ痰ノ本トスルニ非ス大小青龍十棗桂苓水ヲ治ス腎氣丸治虛類咸ナ治本ナリ如此ノ類太多シ特ニ痰ノ三ニ非スト云按加味半百湯豁痰湯金匱腎氣丸ノ三方ヲ主トノ痰ノ本ヲ治ス附方ニ載ス考ベシ是後世妄リニ痰ヲ本トシ化痰降火ノ藥ヲ用テ誤ル者為ニ云ヘリ瘦實火盛ナル人ノ為ニ設ルニ非ズ近來古方家ニ控涎丹トシテ溜飲ヲ下シ又シキ病モ即愈スルヲアレバ一概ニ意得ベカラス是ハ痰火劑

丹溪以來專ヲ投スルヨリ丹水翁此說ヲ發セリ中人以上ノ治法ハ此治痰ノ意得ルベシ

治法

濕痰ニ陳湯 ○若寒痰加乾附 ○寒痰清色痞塞胸中倍夏甚者加麻細頭 ○熱痰黑色加苓連梔 ○因火逆上有痰降火為先加味礬苓連 ○風痰加枳星鴉附麻 痰虛者更加釐氣管著加癩俱用對 ○濕痰白色加蒼味 薑汁 甚至加饅頭 濕痰多見 ○燥痰加藜蘆 ○老痰加礞硝夏數翻翹又云 炒枳對浸蒸海粉之類 ○又云 培子佐他藥大治頑痰宜丸服 ○鬱痰加枳翻 ○食積痰加麩麥積煨枳

○痰飲凝結如病人目睛微定暫時轉動自如炭烟色昔肥今瘦喘嗽轉側半難臂痛痰也在上部寸口脉浮滑在中部右關脉滑大在下部只脉洪滑或在心包寒熱胸滿氣促口無倫語如見鬼狀此痰結也以上病皆痰火也俱加藜枳苓連數貝桔梔前去甘對調辰砂温服 ○凡為喘為欬為嘔為泄為眩暈心嘈怔忡驚悸為寒熱痛腫為痞膈為壅閉或胸脇間轉々有聲或背心一片常如冰冷戴元禮曰皆痰飲所致此而如水之壅有游濁臭穢故善治痰者不治痰而治氣氣順則一身之津液亦隨氣而順矣右件之症皆濕痰宜本方加星枳名導痰湯合蕪子降氣湯 ○熱痰而嘔去甘陳加茹 ○平虛

皆無他事只有痰數口或清或堅去陳甘○痰飲成心衝脈亂加星  
 枳酸○痰氣痰火加連或去陳甘加枳○痰在脇下加酥○痰在皮  
 裏膜外加對籩○痰在四肢加瀝○痰在經絡加瀝對對○痰在膈  
 間或顛證或健忘或風痰加對籩○氣痰加椿檳宿枳蘇翻○燥痰  
 加藟杏貝珠

痰涎壅盛胸膈留飲痞塞不通導痰湯自此加減法氣痰加蘇翻沉椿  
 或加參朮培脾加連清熱加澤酥滲之加桂酥行之加桔防提之加  
 藟潤潤之○若頑涎隨氣逆上不為藥解當自下部利之老人虛人  
 當利其小便宜小半夏茯苓湯改用赭而倍用之或此湯加猪半錢

○痰飲流入四肢令人肩背痠疼兩手軟痺宜此湯加椿蘇各半錢  
 胸膈停痰橘皮湯

痰盛前胡半夏湯  
 胸痺胸中愒々如滿噎塞習々如癢喉中濇燥吐沫者橘皮枳實棗湯  
 治痰逆此藥溫胃可思飲食枇杷葉散

氣痰停胸膈欬唾稠粘者潤下丸或橘紅一斤甘草塩花各四兩水五  
 椀慢火煮乾焙為末白湯點服名二賢散  
 暴飲流肌皮腸胃之外謂之溢飲宜汗之小青龍湯  
 五飲五飲之說痰飲者其人素盛今瘦水走腸間漉々有声謂之痰飲

懸飲者飲後水流在脇下欬唾引痛謂之懸飲溢飲者飲水流行歸於四肢當汗出而不汗出身體疼痛謂之溢飲支飲者欬逆倚息短氣不得臥其形如腫謂之支飲是四飲也留飲者其人背惡寒冷如掌大或留飲者脇下痛引缺盆欬則輒已胸中有留飲其人短氣而渴四肢歷節痛脈沉者有留飲膈上病痰滿喘欬吐發則寒熱背痛腰疼目泣自出其人振々身憫而劇必有伏飲是等證通曰五飲金匱要畧之治法各別也王海藏製此方五飲通用之先輩雖議之輕症五飲湯可通治

結聚脇腹間有類積聚之形但按之甚不堅時々吐涎沫六君子湯合

五苓散加枳○痰多加陳夏○有痰有熱者加桑參前

吐痰涎壅盛此藥不大嘔吐但令涎微々自口角流出而自變稀涎散男子婦人半身不遂類中風手足頑麻口眼喎斜痰涎壅盛及一切風他藥所不能療者小兒驚風大人頭風洗頭風婦人血風并宜服之

青州白圓子

氣痰七情鬱成咯之不出嘔之不下形如破絮或如梅核久者四七湯換蘄加苓梔薯

若頑涎隨氣逆上不為蒸解當自下部利之宜五膈寬中散加夏半錢吞破飲圓仍佐以半硫圓二圖書外

四十歲男本虛今瘦素大嗜酒頃日禁止之蓋因有病而然也痰涎壅  
盛且呼吸促迫而不安胸膈及右脇甚痛而不能轉側食如常大小  
便順脉沉濡自曰氣如常烏藥順氣散活法愈而後異功散

痰火因惱怒發者沉香降氣湯

痰結咯吐不出胸膈作痛不能轉側或痰結胸膈滿悶作寒熱氣急并

痰迷心竅不能言語者并皆治之瓜蒌枳實湯

惡心吐痰水順氣和中湯

痰痰脉浮洪面赤煩熱心痛唇口乾喜笑多其痰硬作塊者涼膈散加  
茯苓

病者脉伏自利反快而渴雖利心下續堅滿此為留飲欲去故也活法

甘遂半夏湯

痰飲流在腸下欬唾引痛者懸飲也脉沉弦十棗湯

一切濕熱沉積痰飲變生諸病者三花神祐丸

諸實熱積痰異證滾痰丸孕婦勿服

胸中痰熱積年痰火無血者血證宜服沉香化痰丸

脾虛熱痰堵塞膈氣不舒運痰丸

老痰結於喉中燥不得出消痰餅子

張子和以此方為吐劑之專方三聖散

張景岳以一方代三聖散等一切吐劑

木抵骨節疼痛加寒熱發腫塊者是濕痰流注經絡與痛風同治法若

醫遲不散則成膿矣外用敷藥羌活湯

痰喘氣急痞塞茶不得入者急煎六和湯奇法入麝少許

痰火涎湧盛效逆喘滿良方玉竹飲子

痰火效嗽氣急生痰滋陰降火湯加桑蠶苈瀝○痰火作熱煩躁不安

氣隨火升也并痰火怔忡嘈雜ム子ヤケル加酸梔煙茹辰瀝痰火驚惕同治○

陰虛火動之痰飲加貝蠶

內傷停飲目眩四君子湯去參加桂減甘○素有痰飲胸膈痞滿脾胃

虛寒不嗜飲食不得服燥藥者此湯合二陳湯去甘加枳亦名六君

子湯合二陳湯去甘加芎順氣消痰止嘔調中益氣補胃驅濕名赤

茯苓湯合五苓散加夏陳枳旋朴前芍名五飲湯

脾肺氣虛而不能運化有痰者六君子湯加枳○脾胃氣虛而不能清

化而有痰者此湯加桔○內傷氣虛痰則氣口脈滑而濡效吐涎

飲二陳湯加蘇虛人此湯加香砂○脈細滑或緩痰涎清薄身躄倦

怠手足痠軟是脾虛而夾濕也此湯加燧ホウケク或補中益氣湯加半枝○

不時多唾是胃氣虛寒不運病後多有此證理中湯或此湯加蠶○痰

火其人氣虛肥白者此湯加瀉對○婦人肝脾鬱滯渴不飲食二年

面部微黃浮腫能步履四肢倦怠肝脾二脉浮弦按之微而結滯此  
湯加吳下痰積而愈○痰積類積聚者按甚不堅此湯合五苓散加  
枳○痰火胸中時痞滿眩暈或目齒痛食後少快暫復迷悶大便或  
結或泄小便或赤或清是健脾而運痰清肺潤燥此湯加蘇藶瀉對  
一人背腫一塊按之則軟肉色如故飲食如常勞則吐痰此脾虛而痰  
滯用補中益氣湯加茯苓羌外以翻末對調餅灸之而散後因勞役  
頭眩作嘔仍以前藥減羌加蔓頭眩而愈○一人素有痰飲每歲必  
四五發發即嘔吐不能食此病久結成窠囊非大瀉之弗愈也須先  
進此湯十日後以瓜蒂散頻投瀉如赤豆沙者數升已而復得水晶

醫方考

中經

烏巢堂

色者升許如是者七補之七涌之百日而窠囊始盡而服六君子八  
味丸經年不輟○勞役傷脾失升降者加夏瀝對  
痰火半夏白朮天麻湯或加朴或加羌防此痰生熱熱生痰之意也手  
足動眼瞤蠕動則寃如人引足者亦痰火也  
凡十全大補湯之證而有痰加類

腎虛不能納氣歸源出而不納則為積滯積滯不散則痰生後世八味  
丸○肺氣鬱滯用二陳湯加貝桔陰虧水泛用六味丸腎虛陰火加  
減八味丸

肝腎陰虛而痰中有血者六味丸加烏鯽骨茜根○陰血不足相火上

醫方考

中經

九十八

痰飲  
九十八

炎肺受火乘不得下行化令由是津液凝滯生痰不生血當用潤劑  
 如二冬膏此丸之類滋其陰使上逆之火得返其宅而息則痰自消  
 ○瘦人陰虛多火此丸去澤合生脉散使金水相生自然火息痰降  
 去澤者以其利水傷津也若命門脉弱真火或微或不時上衝頭面  
 開熱又須此丸加桂珠以攝火歸陰平陽秘精神迺治須知治痰  
 先治火治火先養陰此為治病治火之的訣

藥方

二陳湯 夏陳各五分 茯苓三分 甜葶一分  
 右蟬麟煎不拘時熱服  
 橘皮湯 橘皮一分 夏陳各五分 旋花一分 青桔一分 枳實一分 細參二分 甘一分 蟬麟煎

前胡半夏湯 前夏 茯苓各一分 陳枳 各一分 蟬麟煎服  
 橘皮枳實生姜湯 橘皮六分 枳實一分 薑一分  
 右三味水煎分溫再服  
 枇杷葉散 青乾前 批夏 茯苓 參腹 酥朴 姜煎  
 潤下丸 陳二斤 去白 甘二兩 共為末作丸  
 五飲湯 旋參 陳枳 酥茯苓 枳夏 澤猪  
 前 挂的 甜 各等分 右姜煎酒成飲加葛薤砂  
 稀涎散 明礬一兩 牙皂五錢 為末每用一錢溫水調下  
 青州白圓子 星三兩 附子二兩 夏七兩 鵬半兩 右為丸造法見續編  
 瓜薑枳實湯 枳實一分 枳實一分 枳實一分 枳實一分 枳實一分 枳實一分 枳實一分 枳實一分 枳實一分 枳實一分

痰飲  
 烏巢堂藏

臣醫藥學司

中經

百二

楮各三厘 右姜煎入蘆對少許同服

甘遂半夏湯 楮二分 夏一分 芍八分 甜八分

右以水一合半煎四分去滓以蜜四分和藥汁煎取六分頓服之

三花神祐丸 燧麩暴煨 大戟炒并溫 芫花各半 輕粉四分 虎骨一兩 取頭末

右為末滴水為丸如小豆大初五丸每服加五丸溫水下日三服以

利為度服後痞悶極甚者此痰涎壅塞頓攻不開轉加痛悶即初服

五丸每加二丸至快利即止

沈香化痰丸 煨麩八兩用姜汁一小連二兩 楮一兩 沉一兩

為細末甘草湯泛為丸空心淡姜湯下二錢

滾痰丸 見上編 異方證治準繩依方外秘傳解隱語改正之大黃

八十錢黃芩八十錢礞石五錢沉香五錢百葉煎五錢五味合以百

七十五錢為一劑 詳準繩

運痰丸 沉香化痰丸半料合四君子參朮苓 各三兩 甘一兩

消痰餅子 薑壓去油 杏去皮尖海煨 桔 翹 硝 風化 各等分

先用蠶自然汁少許拌加煉白蜜丸彈子大不時嚙化一九

三聖散 見續編

張景岳一方 此方可代瓜蒂三聖散之屬 用蘿蔔子碎以溫湯

和攪取淡湯徐徐飲之少頃即吐出即有不盡者亦必下行之

痰飲 百二

玉竹飲子

萎蕤一名玉竹三分

茯苓二分

桔

橘各三分

貝三分 螻同橘蜜煎四分

右八味長流水煎入熟白蜜少許 氣虛加參二分 虛火加桂五厘

客邪加細三厘 香豉三分 咽喉不利唾膿血加膠三分 藕汁少許 頭

額痛加藟三分 便溏用林童肝擊碎煎湯澄清代水煎服 氣塞臨服

磨沉香汁加入

小青龍湯

傷寒上扁 五苓散

十棗湯

痰飲上扁 涼膈散

時疫烏藥順氣散中風

羌活湯

五膈寬中散

下扁 順氣和中湯

沉香降氣湯

氣四七湯下

心痛

六和湯

暑四君子

六君子

補中益氣湯

見上 十全大補湯虛

滋陰降火湯

同六味丸

八味丸

見續 半夏白朮天麻湯

下扁 眩暈

附方加味半夏湯 治諸痰飲

夏三

茯苓一分

桂一分 薑一分

右錢三錢水煎服。宿飲小便短少則加桂一錢。若實癰氣盛者

加陳五分。脾氣虛弱生痰者加秫二錢。砂一錢。彼曰消化食而用

麩麥枳之類則脾氣弥虛痰弥盛。丹水子曰此金匱小半夏加茯苓

苓湯也。專治痰莫先於此。加薑助胃湯莫不愈。若老痰稠塊凝滯

胸膈火盛氣實者宜用化痰類必不可過用

豁痰湯 脾虛而胃陽不化痰飲湧溢者類用之則胃陽運而痰飲凝

結為一團黑色物自然吐出氣降食消無湧溢患

白朮三分

參二分

茯苓一分

夏二分

薑一分

甘草一分

蠲一分 八分

痰飲

百

烏

烏

右痿五錢水煎為三貼服 丹水子曰參朮苓甘四品局方四君子也半夏治痰之料品也用之大補脾胃治痰乾姜苦溫開胃盛陽故痰飲湧溢而滿胸者聚結而胸膈開故氣得升降而安牡蠣鹹柔粘痰其聚結之痰不留戀胸間而遂出

八味腎氣丸 後世八味丸也 丹水子曰古人所謂痰本在腎中在

脾末在肺蓋命門火衰不生脾土脾氣不運生濕而聚痰至肺肺氣不清而留滯咽膈間此方全補腎腎陽盛生脾土脾氣運而消化飲食則何為得生痰腎陰盛生肺金肺氣清則何為有留滯咽喉乎  
方見續編

欬嗽 補遺

上編ニ大要述ル如シ今補遺スル所ハ初六氣ノ欬嗽ヲ載セソレヨリシテ寒熱虛實種々ノ欬嗽ヲ並ベ記ス諸丹水翁ノ説ノ如ク世ニ稱勞嗽モノ虛勞嗽ニ非ス稟賦火熾ニ脾弱キモノ風寒ニ感レ直チニ脾肺ノ藏ニ入ル藏ハ陰ニ神ハ陽ナリ五藏各精神ヲ包ムナリ寒邪藏内ニ鬱ノ陽氣熱ノ為メニ發熱ス平生ハ元氣ナリ為熱却テ邪氣トナルナリ偶々天陽發升ノ時ニ方リ發熱惡寒效亦甚シ麻黃佛耳草前胡桑白皮杏仁紫菀陳皮等ノ輕劑ニテ發散セント欲スル片ハ本表邪ニ非ス故ニ退ルナラズ黃栢知母麥門冬貝母紫菀龜板等類ニテ内熱ヲ涼セント欲スル片ハ本實熱ニ非ス故ニ反テ藏内

ノ神陽ヲ伐テ寒邪自若タリ又附子肉桂乾姜參朮ノ類ニテ元氣ヲ補ヒ寒邪ヲ祛シテ欲スル片ハ久寒既ニ執邪トナシテ熱藥ヲ得テ強甚シ或陰虛火動トナシテ大補ヲ滋陰降火湯斑龍丸ノ類ヲ投スレバ補陰ノ潤劑脾濕ヲ生ノ大便溏シ終ニ死瀕キニ至ル故ニ我治此症百ニ二活スル者ナシ明季黃承薛立齋醫案ヲ輯メ治法多端ヲ詳ニ具ツ盡リトイヘ凡全ク虛勞嗽ノ為ニ論之世俗ノ勞嗽ト稱スル者ニ非ス故ニ治勞嗽惟初感ノ時ニ在リ初感少シ惡寒欬嗽ヲ覺ヘ甚キ者寒邪肺藏ニ在リ麻黃附子細辛湯或乾姜肉桂ノ類ニテ當溫内表症ヲ兼ル者ハ青龍湯ノ類可治之此時却テ參朮飲清肺湯ノ類ヲ用レバ其計怠慢ナル片ハ終ニ至不治ト云云是上編ニモ

アラハレ増此旨ヲ記スト云ヘ凡世医ノ參朮飲清肺湯ノ類ヲ妄用ルモノ、意得トス然ルニ近世古方流行スレバ感冒初欬ニ小青龍湯ヲ京撮ノ地ニテ專用ルニヨリ昔年ノ如ク勞嗽モ少カルベキ乎他國邊鄙ニテハ參朮飲清肺湯ノ為ニ誤治スルコト多シ故ニ丹水翁ノ説ヲ再挙ルナリ

治法

感風欬嗽者脈浮惡風自汗或身體發熱鼻塞或流清涕風熱甚語未竟而欬挂枝湯火嗽亦流清涕語未竟而欬但風欬者痰潤火欬者急欬無痰此分別也加鼓細○惡風欬嗽者虛也此湯加參香珠喘者此湯加杏嗽者加珠渴者津液乾屬虛加參○酒後中風汗多而

欬嗽

百三

嗽謂之漏風此湯加澤瀉利眩脾濕汗多○陰虛火動之人有客邪嗽嗽者此湯加朮辛發

效嗽倚息息急迫不得臥者小青龍湯是亦外邪感寒也上氣而作水

雞聲者此湯主之カハツノユ此方發表下氣潤燥開痰此四具此一方○痰逆

勢甚者此湯加礮○痰逆稟氣素虛者灸甘草湯宜之

感冒風邪鼻塞聲重風寒俱感語音不出或傷風傷冷頭痛目眩四肢

拘倦效嗽多痰胸滿氣短三拗湯○風寒鬱積夜效嗽甚者此湯加

芩知必効アリ○久嗽經年月而不愈是風寒之邪久客肺胃之間

與勞嗽不同用此湯佐以干縵湯瘦人多火者勿用

時行嗽

俗云ハヤリラズトモ外邪ノ效嗽

惡寒頭痛鼻塞氣急連效不止始得病

即臥枕一兩日而亦輕參蘘飲加細散寒○氣促而嗽肺燥此湯加

知貝○惡寒無汗寒效嗽喘促傷風無汗鼻塞聲重效嗽并加

麻杏屬寒邪○肺多有熱加杏芩桑鱗○初效嗽屬風加杏桑久嗽

加珠鱗

風寒效嗽頭痛血分ノ頭痛鼻塞聲重者芩蘘散

效嗽喘滿者兼寒濕五積散入薑煎服或加杏桑或更加珠

右風寒嗽

感暑效嗽者自汗煩渴或帶寒面垢六和湯加珠

夏月嗽而發熱者小柴胡湯加知礮但手足心熱而不發熱者瀉白散加橘桔不應涼膈散去硝黃加萎蕤蜂蜜

右暑效

濕嗽者脈細而緩身體重著骨節疼痛或自汗小便不利面腫喘急者麻黃加朮湯

有一嗽痰即出者脾濕勝而痰滑也以辛平燥其脾形盛脈緩體重嗜卧之人效者脾濕勝也二陳湯加芫荽之類○膈上有痰加枳推下痰芩清肺桔開肺蒼燥濕麻發表通利濕○嗽而脇痛宜以青疎肝氣後以此湯加星翻蠶剉實者酥之類○效嗽春升之氣用清涼

謙云明醫雜著第三卷二十三紙并薛立齋案宜聞見

之藥此湯加薄荊之類風寒行痰開腠理用此湯加麻枳杏○寒乘肺效則胸緊聲啞加麻杏○下半午效多者陰虛合四物湯加知柏關○火嗽通用去夏加貝歎龍樞芩桑○食效因食積生痰痰氣衝胸腹滿者加朴查芽○效則涎多或結胸者加桔藟芩貝○有嗽吐痰與食俱出者此飲食失節致肝氣不利而肺又有客邪肝濁道肺清道清濁相干者加椿杏細枳各五分○凡屬虛諸嗽未審內外所感加杏珠參各五分○效嗽白痰者肺之風寒也風痰加星桔枳防枳喘效煩躁不得眠五苓散加膠○恍惚加飀○膀胱效加參

右濕嗽

二陳湯二圈自嗽而脇痛以下到效嗽白痰者肺之風寒也諸咳嗽雜記

口編下  
效嗽  
烏雞堂藏

深秋傷燥欬嗽而洒浙惡寒發熱者千金麥門冬湯

但嗽無寒熱痰不得出極力咯之乃得一絲粘痰者千金五味子湯

右燥嗽燥嗽者乾欬乃燥氣乘肺氣壅不利百節內痛頭面汗出

寒熱往來皮膚乾枯燥癢大便秘痰膠血腥屬鬱火證乃

痰鬱火邪在肺先用逍遙散加桔梗以開之後用六味丸

加珠不巳則成勞此證不得志者有之

火嗽有聲痰少面赤上半日嗽多屬有火竹葉石膏湯○胃氣虛者補

中益氣湯或五味異功散並加梔

火嗽便秘涼膈散○痰嗽者加夏○咽喉腫痛涎嗽加桔荊○欬而嘔

者加夏蟬

欬嗽痰中見血而脈細者此火邪傷血分也歸脾湯或血絲此肝血傷

也補中益氣湯去外加枳殼○勞心思慮心血耗散人每有思慮則

心火上乘必發乾欬此為神傷雖服藥亦難取效以此湯加闔味作

膏蜜收其楮或減半或換砂別為細末離火加入不時滋養方妙

右火嗽

欬嗽者脈數煩渴引飲喘急面赤潮熱咽喉乾痛鼻出熱氣喉聲不清

欬唾稠粘其痰屢欬而難出色黃且濃或帶血縷或出血醒臭或堅

如蠟肉稠粘不若風寒之嗽痰清而白也萎蕤湯○先傷風欬嗽

欬嗽

中篇下

欬嗽

百六

烏巢堂

後亦傷熱。欬嗽者宜加減此湯。○增減衣服寒熱俱感乍寒乍熱。脈浮風多者。金沸草散。脈數或潛者。熱重此湯去芎加鼓。熱嗽失音多服寒劑。聲愈不出者。消風散。的方去蟬加桔薄以對調服冷熱嗽失音尤宜。

熱嗽。金沸散加味杏茯苓。○冷熱嗽。因增減衣裳寒熱俱感。遇乍寒亦嗽。乍熱亦嗽。飲熱亦嗽。飲冷亦嗽。此散與消風散合方。○秋月。欬嗽此散尤宜。

凡欬嗽面赤。胸腹脇常熱。惟手足乍有涼時。其脈洪者。熱痰在膈上也。  
小陷胸湯

風傷於肺。風熱欬嗽喘急。防風通聖散。壯實之人加夏枯龍

右熱嗽

嗽而心煩者。益元散加飀方。後安神加飀。此證之類也。

肺熱喘欬者。瀉白散五更時欬。必不火虛多痰。少食積濕熱流肺中。此散加知。○火欬久者無痰。此散加桔開之。

喘者陰氣在下。陽氣在上。諸陽氣浮無所依。從故喘欬。東垣瀉白散。

肺熱喘急。口乾胸膈不利者。寶鑑瀉白散。

肺熱痰甚。胸痛喘滿者。加減瀉白散。

肺熱欬吐血。痰血者。回春黃芩湯。

欬嗽

中經下

效嗽

頁七

魚鱗堂

肺熱。欬嗽有血。加味柴胡湯。

肺熱。欬嗽。脈數。脾胃不虛者。痰嗽有三。因痰火者。瓜蒌枳實湯。因濕痰。

者。二陳湯。因肺熱者。此湯主之。清肺湯。

凡痰嗽。二陳湯。若久嗽。肺燥熱者。導痰湯。

午前。欬嗽。因痰者。瓜蒌枳實湯。

七情。飢飽。嗽無非傷動臟腑。正氣致邪。上逆結成痰。涎肺道不理。宜順。

氣。為先。四七湯。加棗。杏仁。珠。參。膠。各半錢。

氣滯。欬嗽。分心。氣飲。加桔。夏。或杏。批。

雍。嗽。聲。重。痰。稠。或。欬。有。血。以。薄。荷。生。胡。麻。各。一。撮。細。嚼。煎。蕪。子。降。氣。湯。

送下

因。氣。痰。欬。久。不。止。上。熱。下。虛。生。的。瘡。秘。傳。降。氣。湯。○。痰。嗽。加。夏。○。心。

肺。虛。加。麥。冬。煎。上。膈。熱。加。芩。○。下。部。大。段。虛。加。爛。必。計。如。使。附。子。多。

加。蟻。○。婦。人。血。虛。加。歸。

氣。虛。勞。嗽。四。君。子。湯。加。珠。棗。杏。○。喘。嗽。加。杏。棗。○。盜。汗。吐。紅。脈。虛。弱。因。

苦。寒。之。劑。者。加。陳。樁。○。四。十。餘。歲。男。素。嗜。酒。肥。白。四。十。日。以。前。感。風。

冷。欬。嗽。頭。痛。他。醫。治。而。愈。至。今。微。欬。不。止。胸。中。微。痛。飲。食。無。味。大。小。

便。順。脈。弦。與。此。湯。愈。用。棗。一。七。日。飲。食。有。味。胸。痛。止。時。欬。痰。出。此。湯。

合。二。陳。湯。此。六。君。子。湯。而。倍。橘。夏。加。歸。

肺胃虛寒稀痰喘嗽五味異功散或加椿

脾。欬者六君子湯加枳桔。欬。噎。俱有者二陳湯加此蘇此對此虛者此湯

加桔。五更嗽。食積也。二陳湯加此陳此枳。虛者此湯加此陳此枳。小兒發熱

喘。欬有冰雞。吐綠水者此湯加柴桔。小兒喘。欬吐。後此方主之

內傷。欬補中益氣湯。久病痰嗽者去參肺有初病者勿去之冬月

或春寒或秋涼時各宜加不去根節麻春令大溫只加佛耳艸欬

冬。夏月病嗽加珠闕。內傷久而不愈潮熱微汗。欬。不思飲食。

此湯加乾珠自愈。不必理痰。治嗽正氣足則痰嗽自除矣。太腸。欬。

此湯去升加桔。凡內傷氣虛不能上輸於肺而時嗽時止其人黃

白。少神。脈亦虛微。少力。此湯去升加葛。煨。闕。珠。或兼腎水不足前湯

送下都燕丸。欬。嗽。痰中見血而脈細者此火邪傷血分也歸脾湯

○若痰中微有少血或血絲此肝血傷也去升加此鉉此鉉

瀉。熱。補。氣。止。嗽。定。喘。和。脾。胃。進。飲。食。此。方。夏。月。尤。宜。參。耒。調。中。湯

久嗽不止氣降甚者保元湯合生脈散

一男子年五十治傷寒欬喉中喑如鶩獨參湯一服而喑除三服而

欬漸退服至三斤而瘳此樓英治驗也

多慾之人腎氣衰憊欬嗽不止用生姜橘皮煎湯化膏服之入參膏

肺虛甚者此膏以雙橘佐之有痰加痰藥此好色腎虛者有之腎虛

則水失所養不能制火火寡于畏而悔所勝肺金受傷而虛所謂子能令母虛

腎虛肺熱喘嗽煩渴者人參固本膏肺胃燥熱痰瀦嗽二冬膏

乾欬難治此係火鬱之證乃痰鬱其火邪在中用桔梗開之下用補

陰降火之劑四物湯加礞石之類○午後嗽多者屬陰虛必用此湯加礞石知降火○肺脹而嗽或左或右不得眠此痰挾瘀血礙氣而病宜養血以流動乎氣降火疎肝以清痰此湯加桃訶青蘆針之類○陰虛喘嗽或吐紅者此湯加知藥珠參閱素散○陰痿痰喘者補陰

降火此湯加枳夏○因打損勞力傷肺遇風寒則效或見血紫黑色者去芎加虎藶為末酒調服後服人參養榮湯調理○肺脹滿喘急或左或右眠一邊不得者加桃訶青蘆針

一婦人喘熱內熱寒熱往來作渴盜汗小便頻數其經兩三月一行此

肝脾氣血虛損用八物湯六味丸

虛勞嗽十全大補湯

勞嗽見血脾肺虧損而腎水不足以致虛火上炎真藏為患也須用異功散加闔珠補脾土而生肺金用六味丸滋腎水而生陰精否則不救○大抵乾欬乃燥氣乘肺屬火鬱證乃痰鬱火在肺先用逍遙散

加桔梗以開之後用此丸加珠以補之。○午後嗽多屬陰虛此丸加  
 闔珠以飲之。○小兒嗽久不止服發散之藥不應至夜微熱急當改  
 用小劑此丸以濟其陰。○妄夢未精小水時白時黃秋秋忽大秋嗽  
 坐間偏地清痰周身凜々畏寒肌表微々發熱秋甚則嘔嘔則鼻衄  
 如法大便枯燥小水如淋先用異功散去木加薯次與此丸加闔珠  
 半月而嗽方止。

秋嗽煩寃者是腎氣之逆也八味丸安腎丸主之。○好色之人元氣素  
 弱秋嗽不愈喉中血腥腸中隱痛瓊玉膏不應加減八味丸久服乃  
 效。○一婦人素勤苦冬初秋嗽發熱吐血盜汗通身作痛或寒或熱往

來用化痰降火之藥口噤筋攣此血本虛而藥復損之耳余用此丸  
 ○一婦人秋嗽發熱嘔吐痰涎日夜約五六碗喘秋痞燥渴不食  
 崩血如此脾土虛寒用此丸及附子理中湯  
 效逆只伏而不能卧上氣面目浮腫者古今錄驗續命湯氣盛脈滑實  
 者勿用。

肺胃虛寒秋嗽補肺湯

秋嗽呷熱湯而暫止者冷嗽也理中湯加珠

秋嗽兼火鬱者茯苓補心湯。○陰虛火旺秋嗽加貝杏棗之類

一女素常多鬱乾秋春間感冒風邪而秋逆愈甚以小建中湯用蜜煎

雙加蜜煎橘外邪即解而效不止次以逍遙散仍用蜜煎姜橘更與異功散用蜜制酥姜橘而安或加珠珀吐痰加夏貝散

乾效無痰及喉痛生瘡者難治滋陰降火湯加芩藳貝珠杏栒苑

拖○欬嗽痰多津液生痰不生血也加貝欬藥或加珠欬

欬嗽惡寒發熱用麥蘊飲敗毒散不効人參養胃湯加珠栒得効謙云此本寒欬也

欬嗽諸藥不効入解散加佛耳草○婦人欬嗽身體疼痛加珠杏吐

因出而久欬不止時久惡寒發熱脈細緊者七味清脾湯或有乾欬聲九噎類勞欬謙云唇裏面或有白點小兒久欬屬虫者有効

前後心脹喉中有血腥氣氣口脈瀦此膈間有畜血也試法呷熱姜湯

作呃者瘀血也犀角地黄湯加鞭桃虎攻散之或平胃合越鞠加菲

汁艱消伐之氣竭肝傷而欬嗽血腥者四烏鯽骨一蘆茹丸

痰嗽氣血壅滯見腫滿者實熱者三花神祐丸

諸嗽久不瘥者陰虛勞嗽不可用貝母湯

諸嗽通用杏仁五味子湯方後加減見上編

藥方

三拗湯 麻根不去 杏皮不去 甘生各五分 姜棗水煎溫服

消風散 芎 羌 防 荆 藿 參 茯 蠶 蟬分 陳

口部

口部

欬嗽

百十一

烏巢堂

朴姜制  
減半

右水煎服或為末茶清調下如久病頭風目翳服效

小陷胸湯

連五分 夏六分 葶六分 厚五分 蘆五分 葶五分

右水煎傷寒下之早發結

胸中按之則痛者小結胸也此方主之謙云久服不應茶滯胸者即効或痰飲紛逆症有自汗欬嗽者必効

加味柴胡湯

參 夏柴 芍 苓 知 甘

右劉劑青竹茹一團粳米炒食鹽一撮水煎入姜汁少許同服

參朮調中湯

參 朮 芍 芩 桑 薤 參 麥 陳

散 茯苓

右水二盞煎至一盞溫服

人參固本膏

參 一 閉 關 地 乾 各 四 兩

熬成膏以人參細末和勻時々挑少許置口中嚼化

二冬膏

閉 關 志 麥 冬

右二味熬膏煉白蜜收不時嚼化

秘傳降氣湯

骨碎補 去毛 炒 散 炒 黃 桔 炒 黃 訶 炒 夏 翹

陳 炒 甘 炒 各 二 分

右和勻再就蒸一伏時

曝乾蘓五厘蜆一分水一盞同煎至七分食後通口服調順榮衛通

利三焦開膈化痰和五臟此和劑之主治也

補肺湯

珠 乾 桂 薤 關 麥 姜 汁 和 蜜

右連入水煎

古今錄驗續命湯

麻 桂 歸 參 礪 乾 甘 各 三 分 杏 白 朮

芎 各 一 分 半

右九味水煎

中綱下

數款

百十三

蘇丹堂

貝母湯

貝乾イモ カシ

珠陳ゴシ 七

夏柴シゲ

桂ケイ

素ソ

楮モ

甘各二 厘半

右十一味加杏三厘薑煎服

桂枝湯傷上編

小青龍湯同

五苓散同

小柴胡同

理中湯同

參蘓飲感冒

芍蘓散同

五積散同

八解散同

金沸草散冬温

竹葉石膏湯時疫

涼膈散同

姜蕤湯冬温

麻黃加朮湯見温

六和湯暑

益元散同

麥門冬湯燥

千金五味子湯同

防風通聖散中風

獨參湯中風

二陳湯痰

導痰湯同

清肺湯同

瓜蒌枳實湯同

三花神祐丸同

杏仁五味子湯咳嗽

人參膏同

東垣瀉白散喘乳

寶鑑瀉白散同

加減瀉白散同

人參養胃湯瘧

七味清脾湯同

補中益氣湯內傷

歸脾湯虛勞

保元湯同

四君子湯同

六君子湯同

八物湯同

十全大補湯同

六味丸同

八味丸同

茯苓補心湯同

滋陰

降火湯同

五味異功散短氣

分心氣飲氣

蘓子降氣湯同

逍遙散鬱

犀角地黄湯諸血

四物湯調經

四七湯心痛

喘哮

補遺

喘哮吼ノ症上編ニ詳ナリ尚補遺ノ諸方ヲ考ルニ病因自明ナリ

治法

哮證多寒包熱邪遇寒即發喉中作水雞聲積痰在肺絡中以小青龍

湯探吐年高氣弱者忌吐

設

中編下

喘哮

頁四

鳥巢堂

宿病喘息因時令而發者蕪沉九寶湯

喘息通用定喘湯

喘證發暑月者白虎湯

哮喘喘急痰盛者五虎二陳湯

因事忤意而氣困不得升降一旦氣逆發痰喘欬嗽者蕪子降氣湯

肺熱喘急瀉白散

前證屬虛嘔吐者東垣瀉白散

前證煩熱口渴宜考方後寶鑑瀉白散常患喘之人因氣鬱發尿赤脈浮數加蕪杏枳椇而安

前證痰甚或脇痛者加減瀉白散

喘急有水氣者五苓散加馬兜鈴素白皮。飲酒人喘哮合導赤散

風痰壅盛喘急欬嗽不寧者二陳湯加防羗星枳椇

氣虛短氣而喘甚不可用苦寒之藥火氣盛故也導痰湯加千縉湯

痰火喘急瓜薑枳實湯加素蕪心熱盛者加辰

喘哮百藥不效者八解散加真堯花

治喘急氣虛四君子湯加枳夏殼或加鱧

氣虛而火入於肺者先補氣生脈散的方有痰者六君子湯

本事方良方治欬喘氣急以人參為末新汲水調雞子清服一錢

陰虛喘者血虛則陽無所依附而上奔四物湯倍為加參珠  
陰虛火動喘急者滋陰降火湯加蘗沉桑瀝

一等火鬱之證六脉俱瀼甚至沉伏四肢悉寒甚至厥逆拂々氣促而喘却似有餘而脉不緊數欲作陰虛而按尺鼓指此為畜鬱已及陽氣拂遏不能營運於表以致身冷脉微而悶亂喘急當此時不可以寒茶下之又不可以熱茶投之惟逍遙散合左金丸之類宜通畜熱得汗而愈愈後仍以六味丸養陰和陽可也。陰虛而火乘金不得臥者壯水為急此丸虛則合生脉散。一婦人患喘證月餘服破氣寬胸豁痰清火等藥不効發表利水亦不應其疾轉急稍動則喘難

休息診之六脉細散而面赤戴陽用大劑此丸作湯加青鈿而許一服而緩二服而止

喘急腎虛火不歸源八味丸

氣逆衝上火氣炎上故也此療治東垣二出テ六ヶ敷論ノヤウナレ

凡畢竟喘息ノ療治ナリ 經云逆氣象陽九氣逆必證象陽盛面赤脉

洪當以法降其逆乃愈若以氣象陽盛而用寒藥攻之則不救失氣上衝咽不得息喘息有聲不得臥調中益氣湯加兵觀厥氣多少用之如夏月有此證為太熱也宜以酒炒川連知藥少加肉桂為末酒丸服二錢仍多飲湯少時以養饒歷之使直至下焦以瀉衝脉之逆

喘咳

百六

烏巢堂書

也蓋逆者寒熱之氣逆而不順也當隨四時寒熱溫涼以制之厥陰  
 別ノ一氣上衝心咽不得息治法見傷寒厥陰病條參考ス戴復菴  
 云虛炎之證陰陽不降下虛上盛氣促喘急宜蕪子降氣湯下黑錫  
 丹

藥方

定喘湯 麻三分 葵三分 藥各三分 罌二分 炒黃二分 甘一分 杏一分 苓各一分 萊一分 蜜一分 夏一分 冬  
 右水煎溫服  
 五虎二陳湯 陳五分 夏五分 茯五分 杏五分 麻各五分 礮三分 參一分 桑一分 沉一分 蜜各七分  
 右蠶繭水煎蜜沉別水磨入

瀉白散

姜汁和各 散各 甜五

右每服四五錢入粳米百粒竹

葉一把水煎服加陳桔各加味瀉白散有熱更加知苓如有支那肺痛

東垣瀉白散

菜五分 散五分 參五分 珠五分 陳五分 青五分 茯五分 甘五分 粳五分 水煎

寶鑑瀉白散

菜五分 散五分 知五分 陳五分 桔五分 青五分 細五分 苓五分 甘五分 水煎

加減瀉白散

菜五分 桔五分 麥五分 升五分 夏五分 杏五分 散五分 甘五分 水煎

蕪沉九寶湯

蕪子降氣湯同 小青龍湯上編 傷寒五苓散同 八解散感冒

二陳湯

痰飲導痰湯同 瓜蒌枳實湯同 調中益氣湯內傷 四君子上編

六君子

同滋陰降火湯 虛勞六味丸同 八味丸同 四物湯調經

肺癰

肺癰

中編下  
 烏巢堂藏

肺癰病狀左ニ記ス如シ此症ヲ試ルニ生豆ヲ食テチノグサキハ肺癰ニ  
 非スナニクサクナキガ肺癰ナリサレバ粒ニ粉食シテハ知レヌモノモ粉食  
 テニテ試ル方ヨシ肺癰實病ナリ肺痿虚病ナリ肺癰ハ泻肺ノ茶ヲ主  
 トレ肺痿ハ補茶ヲ主トス初ニ補肺湯ヲ載テアレバ肺癰初發ニ大抵  
 桔梗湯ガヨシサテ奇方アリ昔茲根自痰汁ヲ温服スル無ク妙劑ナリ尤  
 珍重スベシ

治法

吐膿血 實ニ非肺癰 如肺癰狀 口臭 臭 他方不應者宜消風散入男子髮  
 灰清米飲下兩服可除

肺癰病胸痛喘滿咯膿血腥臭異常的久則唾出如粥或口燥咽乾  
 皆由肺氣不通以致熱血凝滯畜結宜千金內托散去桂加補肺湯  
 半貼前服或金沸草散去麻加桔如數或更加桑柘仍用私去皮尖  
 生研成膏入百某煎末丸如彈子大含化四和膏亦可也

關翹之類

肺癰欬唾膿血咽乾多渴大小便不利桔梗湯并薛氏加味關翹散知

藥方

桔梗湯書外 桔 貝 歸 欬 枳 芍 薏 苡 杏 酪 醋 各 五 厘

百十八 烏巢堂

者辛一分

右姜煎或去積加參大便秘結虎小便閉如通

喘息加難

口燥加芩一方加煎散

消風散效嗽

補肺湯同

金沸草散感胃

料六味丸

虛千金內托散

癰疽下扁

肺痿

肺痿之病狀左三記又如外三異論十一

治法

肺痿吐涎沫而不效者其人不可遺尿小便數所以然者以上虛不能制下故也此為肺中冷必眩多涎唾甘草乾姜湯以溫之若服已渴者屬消渴 醫通曰肺痿涎唾多心中溫々液々者炙甘草湯主

之此外臺法也 肺痿虛寒羸瘦緩弱或掉噓吸胸滿千金生薑湯中湯 肺痿效唾涎沫不止咽燥而渴千金生薑甘草湯 肺痿效嗽有痰平後發并舌嘶者古法用入參養肺湯今改用紫苑散加破姜煎○心火剋肺傳為肺痿效嗽喘嘔痰涎壅盛胸膈痞滿咽喉不利者古法用入參平肺湯今改用紫苑散加麩橘姜煎○肺痿效嗽不已往來寒熱自汗煩渴者古法用知母茯苓湯今改用紫苑散加知柴銀姜煎蓋效嗽嘶咽喉不利皆是火鬱痰滯必用生薑之辛以散之然須蜜制藉甘以潤之此標本兼該之義也

藥方

中編下

肺痿

百十九

烏集堂

甘草乾姜湯上扁傷寒 炙甘草湯 定姜温中湯 生姜甘草湯

紫苑散 右四方見醫通纂要肺痿門

胃脘癰

胃脘癰熱結聚於胃口而為癰其膿嘔逆スル柏子ニ由ル或蠅ノ肉ノヤウナルカタニツタ痰ヲ吐ク胃ノ上脘ニアレバ膿上ニ嘔出ス胃脘ノ中下ニアレバ膿大便ヨリ出ス治法左ニ記ス如シ

治法

膿ヤニヨリ從大便而出輕則金匱排膿湯重則大黃牡丹湯涼膈散選用若膿自上而吐輕則金匱排膿散重則射干湯或犀角地黄湯加忍翹皆

因勢利導之法也膿稀嘔止後用太乙膏作丸服虛人宜八珍湯加苦忍翹之類調輔之凡舌胎經久不退色異垢膩口中作甜其氣穢濁即是胃脘發癰之候明眼辨之毋候癰成而致莫救也

藥方

犀角地黄湯下扁吐血 排膿散 排膿湯 大黃牡丹湯三方見金匱

涼膈散時疫八珍湯虛勞

射干湯書外治以迎逆而盛嗽膿血營衛不流熱聚胃口成癰

射干 梔子仁 楸 升各兩 枳兩 朴兩 各每服五錢水二盞

煎去滓入地黄汁一合再煎温日再服若日哺發熱每服加犀角各

胃脘癰 百干 烏雞白鳳丸

一錢甘二錢

太乙膏書

治內外一切癰瘍

蟾 芷 歸 桂 虎 藓

赫 牡 蛎

右切為片麻油二觔浸春五夏三秋七冬十日煎

去滓搗淨再熬徐下黃丹不住手攪滴水不散為度內癰可丸服之

腸癰

腸癰八腹中痛三其始發較惡寒必小腹滿痛小便淋瀝寐ガヘリ  
スルニ不自由ナルモノナリ服藥膿大便ヨリ下ルヨシ臍中ヨリ出  
ルハムツカレキナリ膿已ニ成ラハ内挖散ニテ太乙膏ヲ下スベシ

治法

腸癰不可下者人參敗毒散加麩麩

腸癰大腸有痰積死血而流注者挑核承氣湯加麩麩 若込於肝門

破傷而入風者難治

腸癰為病不可驚驚則腸斷而死故患此證者其坐卧轉側理宜徐緩  
時少飲薄粥及保元湯固其元氣為主

藥方

人參敗毒散時疫 桃仁承氣湯上篇 保元湯虛勞

蒼朮附子敗醬湯書外 大黃牡丹湯書外 右二方見金匱

失音

腸癰

百十一

烏集堂

失音ノ病因種々アリトイヘ此書小兒失音ノ二條アリ故只載二條  
 夫大人ノ失音ハ暴ニ失音スルハ寒包熱邪久病ニシテ失音スルハ津液  
 枯血稿ナリ暴得之者ハ消風散ヲ薑汁ニテ調テ緩々ニ用之久病得  
 之者ハ生脈散ト六味丸料ヲ合シ為煎湯或生脈散合異功散用之此  
 二法ヲ大矩トシテ諸書ヲ考ヘ施治スベシ婦人年四十年許失音時  
 發時止諸療不應按古今醫統氣高聲沉者四七湯一名三因七氣湯加枳  
 殼治之愈タリ右婦人ノ失音ヲ考ニ音ヲ失スルハアラス音沉ムニヨツ  
 テ失音スルナリ故醫統ノ治方ヲ以テ療之不十貼ノ愈タリ或膈内  
 痛テ失音スルコトアリ瘀血ナリ代抵當丸ノ類ヲ用ベシ

治法

小兒失音清氣不升者 小兒大人俱補中益氣湯 吐瀉後或大病後  
 雖有聲而不能言又能嚙物者非失音乃胃氣不能上升地黃丸與  
 此湯兼服

小兒稟賦不足與虛火傷肺者六味丸小兒若仰首欬嗽肢體羸瘦目  
 白睛多或兼解顛呵欠咬牙等證悉屬腎虛非此丸加麟遠不能治也

藥方

補中益氣湯内傷六味丸 虚勞

附方 治暴啞失音語不出方

杏研如泥 薑汁 蘇各 蜜各 鹽各 三兩

失音瘖

百五

烏巢堂

通 モツク バイモ 各 ツク 五 両

右以前藥四味汁煉後二味末白湯送下

瘖

舌瘖不能言者、新病ハ風痰ナリ類中風トシテ治スヘシ導痰湯ノ類若シ久病ノ後或失血ノ後舌瘖テ不能言ハ大虚寒ナリ温補ノ劑ヲ以テ可治之

治法

暴瘖、声不出者風熱、實症 防風通聖散 每度經驗即効

藥方

防風通聖散 中風

氣

百病氣ヨリ生ストイハ一切ノ病氣ニ道ルコトハナシ然ルニ別ケテ氣ト云一病ヲ立ルハ如何トナバハツキリト氣病ト云目當ナル病ナリ其目當ナル氣病ハ胸膈ノ痛ガ目的ナリ鬱病ハ寒熱虚勞ニ似タルガ目的ナリソレテ局方七氣湯類ハ氣病ノ藥ナレ痛ガ目的ニハ心痛門ニ攝入スルナリ此ガ此書ノ思ヒ入ナリ此書ノ氣門ニ載スル所ハ氣滯氣鬱ニテ痛ニテハ不及トイヘ凡胸腹ニツカヘアツテ不食シ其外種々氣滯ニ因ル病ヲ載スソレテ始ニ分心氣飲ヲ挙ル氣病ノ目的ハ輕重トモニ脈ガ沉ナルモノゾ然レニ氣病ノ證ハ備テ脈ガ浮洪ナルアリ是ニ先輩ガ分心

生類聚

中編下

氣

百五

烏巢堂書

氣飲ヲ用ル傳アリ此外氣病ノ脈ハイツテモ沉ナルヲ目的トスベシ其證候  
左ニ拳ル各方ノ方下ニテリ詳ニ考ベシ氣病ハ本抵實性ナモノニアリ意  
得ベシソレテ氣門ノ藥ハ皆耗散ノ劑ナリ虚性ノ人患レバ虚勞内傷ノ病  
トナル氣門ニ攝スルマウナ病ハナイモノサレバウシタコトモ希ニハアル  
ユヘ虚人氣滯ノ癆治モ載スルナリ

治法

心胸痞悶 痰積ニ紛ル、胸肋虚脹 脹滿ニ紛ル、噎塞不通 膈ニ紛ル、舌  
酸變氣嘔噦惡心此四ツ食ニ紛ル、頭目昏眩眩暈ニ紛ル、四肢倦怠  
内傷ニ紛ル、面色痿黃 氣虚ニ紛ル、口苦 肝熱ニ紛ル、舌乾 内熱ニ紛ル、

飲食減少 脾虚ニ紛ル、日漸羸瘦 虚勞ニ紛ル、氣塊升降 積聚ニ紛ル、  
大便虚秘 熱秘ニ紛ル、○以上ノ証揮々ノコトニ紛ルレバ咽ノ渴  
スルコトガナイモノ脈ハ右関ノ脈ガ亢ルモノゾ 分心氣飲○  
加枳椇翻治氣百病最能升降陰陽調順三焦矣○多怒加芩食少  
加砂麩○胸膈緊加枳翻○上焦熱甚氣滯故加芩下焦熱甚加枳  
○局方名 分心氣飲者ニ首治證同此方後方也前方之分心氣飲  
者去羌芍加桔枳蜜椇翻藿藜是揚仁齋直指方之與 分心氣飲同  
○氣逆上而腰足下焦冷五積散不効故與此湯切得奇効是乃氣  
鬱故也友松子批曰外感風寒濕症或脚氣疝氣等症而足冷者五

口綱下 百十四 焦辨堂

積散虛陽挾痰氣而上攻致下部冷者藕子降氣湯心氣佛鬱而氣不能升降以致上熱下冷者此湯有腎中真陽虛者水火不交濟者清濁二氣相于犯者并似氣逆上而使腰足下焦冷者豈可以五積散此湯責効哉

氣滯脈沉木便秘者局方脚氣ヲ治スル三腕散ナリ三和散

咽喉有如灸竈吐嚔不下皆七氣所生四七湯

氣滯脈沉弦兼積聚者木香流氣飲

諸氣鬱滯在上則木香流氣飲在下則二十四味流氣飲

盛怒成疾面色青黃或兩脇脹滿沉香降氣湯木香調氣散或四七湯

加枳蜜虛加參礶

婦人氣鬱血滯胸膈痛為的正氣天香湯此症モ痛モノゾ

氣塞痞悶暴發者四磨湯或六磨湯

一切氣滯食積腹脹痛者宜消導上下分消導氣湯

男子氣不了々行步則呼吸短息腹脹者木香檳榔丸勿用虛人

氣滯之輕劑氣滯ハ輕ク氣鬱ハ甚シ參蘘飲加茯神

氣寒者五積散加吳○腹筋脹者如青

諸氣通用木枳此症通用最良法也二陳湯○上焦氣滯加枳桔翻砂

中焦加朴枳稜莪下焦加青蜜檳○因怒者加拖翻○痞滿加連枳

設

中編下

氣

百十五

為藥堂

○痰盛加藶。脇痛加青柴芍。臍痛加枳。氣實加蘇。翻。○氣虛加參。木蜜。○喜動心火加連。○怒動肝火加柴。○思動脾火加芍。○悲動肺火加芩。○恐動腎火加藥。○成鬱不解者煎香交感丹。氣滯屬虛者八味順氣散。○二十四歲婦人素肥白。上氣痰喘盛足常清冷于時頭痛感風寒則喘生氣鬱則暈食如常。木小便順脈沉細。四動此湯主之。

婦女性執多偏屬陰氣易於動。如痞悶脹痛上澀。心胸或攻築。脇肋腹中結塊。月水不調。或眩暈嘔吐往來寒熱。一切氣候先用加味道遙散。或蘇子降氣湯。沉香降氣。四磨六磨。選用。○氣惱加枳青。翻。

久患氣結諸藥不能開者服沉香化氣丸。後以六君子湯調服降氣散。胸中氣壅滯補中益氣湯加青如氣促少氣者去之。男子虛勞失血及婦人產月後因氣者四物湯加蜜攪。一切久病危急不進飲食氣欲絕者返魂丹。

藥方

分心氣飲 桂 茯苓 通 各一分 菜 陳 青 羌 腹 各一分 蘇 五分  
 三和散 沉 蘇 腹 羌 各一分 蜜 酥 攪 陳 甘 各七分 芩 三分  
 瓜 五厘 右姜煎溫服

中偏下 氣 百千六 為藥堂表

木香流氣飲

陳青 朴 蕪 翻 甘 通 桂 莪 腹

破 擯 菓 蜜 藿 芷 闋 參 味 枳 赭 礪

夏 三 厘

右姜枣水煎去菅藿加沉枳虎名二十四味流氣飲

沉香降氣湯

翻 炒 一 錢 沉 一 分 砂 三 分 甘 二 厘 蜆 塩 少 許 水 煎

正氣天香湯

翻 六 分 藜 一 分 陳 蕪 乾 各 六 厘 右 水 煎 稍 熱 服

丹溪有甘

一分 ○李仲梓分兩 藜 二 分 翻 八 分 陳 蕪 乾 各 一 分

四磨湯

沉 藜 擯 參 右 等 分 酒 磨 各 約 半 錢 入 塩 丁 字 沸

湯 點 服 或 磨 上 三 味 倍 入 參 煎 湯 入 塩 調 服

六磨湯 加 枳 蜜

上下分消導氣湯

枳 桔 茯 朴 青 芎 素 翻 炒 各 二 分

通 澤 擯 藜 藜 連 夏 各 三 厘

生 姜 水 煎 或 以

神麴糊為丸 名 分 消 丸 或 此 分 兩 別 二 貼

返魂丹

草 揔 藜 炒 青 參 桔 柴 礪 齧 薑 夏 藜

右為麤末每服一錢水一盞煎七分熱服大効忌油膩魚腥粘滑

四七湯

心 痛 參 蕪 飲 感 胃 五 積 散 同 二 陳 湯 痰 飲 八 味 順 氣 散 中 風

加味道遙散

六 君 子 湯 上 扁 短 氣 補 中 益 氣 湯 內 傷 四 物 湯 調 經 木 香 擯

柳 九 積 聚 下 扁

鬱

醫藥考

中編下

具巢堂

鬱ニ六鬱アリトイヘ肝脾鬱結ヲ多シトス故ニ諸方ノ始ニ逍遙散  
ヲ載ス寒熱如瘧ト云カ的ナリ次ニ氣鬱湯ヲ載ス其證論ノ如シ六  
鬱ノ中氣鬱最モ多シサテ六鬱ノ別ハ越鞠丸ノ下ニ記ス越鞠丸六鬱湯  
皆良方ナリ虚人ノ鬱ニハ異功散ニテ越鞠丸ヲ用ベシ或本ト鬱證ニ  
非ストイヘ凡久病ナレバ鬱トナルモノナリ間ニ本病ニ拘ラス六鬱湯ヲ  
一二貼モ用テ利ヲ得ルコトアリ鬱證ノ療治ハ氣門ト參看スベシ

治方

鬱怒肝脾血虚寒熱似瘧者和劑逍遙散薛已去薄主肝經血少  
前證有血熱加味道遙散

因求謀不遂或橫逆之來或貧窘所迫或暴怒所傷或悲哀所致或思  
念太過皆為氣鬱其狀胸滿脇痛脉沉而濡者氣鬱湯

解諸鬱六鬱湯○氣鬱加蘇蜜栝蘓乾倍翻砂○濕鬱加味倍蒼○熱

鬱加連倍拖○痰鬱加星枳豨○血鬱加桃紅膠○食鬱加檀麩芽

諸鬱通用越麩丸○氣鬱者胸脇痛脉沉濡濕鬱者周身走痛或關節  
痛遇陰寒則發脉沉細痰鬱者動則喘寸口脉沉滑熱鬱者脊悶小  
便赤脉沉數血鬱者四肢無力能食便紅脉沉食鬱者噯酸腹飽不  
能食入迎脉平和氣口脉緊盛是也六鬱ノ病状  
加减與六鬱湯同  
此方或為湯劑用亦得

醫藥考

中編下

鬱

百十八

具巢堂

婦人噯氣胸緊連十餘聲不盡噯出氣心頭略寬不噯即緊破鬱丹  
婦人離於夫而面赤胸塞寒熱時妄語有乾嘔順氣和中湯加柴芩  
寡居獨陰無陽色慾心懣而多不遂是以惡寒發熱全類瘧者柴胡抑

肝湯

鬱證陽虛以四君子湯加溫熱藥陰虛以六味丸加溫熱藥  
退諸般鬱熱六經實火涼膈散加桔

藥方

和劑逍遙散 甜一分 芍酒多 歸酒少 茯苓 柴酒各二分 煨姜薄少許水煎  
薛氏加腋施名加味逍遙散

氣鬱湯

擯各五厘

右姜煎

甜焙三分 蒼陳夏各一分 貝茯苓 蘓 炒一分 甘蜜

六鬱湯

右姜煎

陳夏 蒼芎 各一分 枳 施 各二分 甜一分 砂同

越麩丸

麩炒 翻 蒼芎 施炒等分

右為細末水丸菜豆

大每服五七丸溫水下 或水煎此又一法也

破鬱丹

翻醋煮 枳炒各四筒 連 炒 枳 各二兩 擯 炒 莪 青

右共為末水丸如梧桐子大每服二十九食

後滾水送下

醫藥手引草中編下終  
醫藥手引草中編下終

柴胡抑肝湯 柴 各二分 枳 各一分 芍 各一分 芩 各一分 翹 各一分 牡 各一分 右煎服

順氣和中湯 膈噎 六味丸 虛勞 涼膈散 時疫

附方 交感丹 治一切諸氣公私拂情名利失志抑鬱煩惱七情所傷

不思飲食面黃形羸胸膈諸證極有神効

香附米 一斤長流水浸三日 白茯苓 淨未西兩

右二味攪勻煉蜜為丸彈子大每清晨細嚼下丸白滾湯下陳

皮湯亦可抑氣湯下尤妙

醫藥手引草中編下終

醫藥手引草中編方次

伊

姜蕤湯 上編 胃風湯 上編 胃苓湯 同 茵陳蒿湯 同 時行

路

六乙順氣湯 時疫 六和湯 暑 六磨湯 氣 六鬱湯 鬱 六味丸 虛勞

波

八解散 感冒 八味順氣散 中風 破棺散 同 白頭翁湯 上編 八物湯 虛勞

八味丸 同 半夏瀉心湯 痞滿 半夏枳木丸 飲食 半夏白朮天麻湯 眩暈

貝母湯 欬嗽 排膿散 腸癰 返魂丹 氣 破鬱丹 鬱 防已黃耆湯 濕

醫藥手引草 中編下 方次 百三十一 烏真堂藏

麥門冬湯

耳

人參敗毒散時疫上 人中黃丸時行上 二香散霍亂上 人參白虎湯溫熱病時疫上  
 人參養胃湯瘧下 人參截瘧飲同 人參實衛湯同 人參三生飲中風下  
 人參散感冒上 人參養榮湯癩人參益氣湯下 二妙散痿下 二陳湯痰飲下  
 二神丸泄瀉下 人參膏效嗽下 人參固本膏同 二冬膏同 人參養肺湯肺痿下  
 人參平肺湯同 二十四味流氣飲氣下

浦

補中益氣湯內傷下 防風通聖散中風下 補心丸顫振下 保元湯虛下 保真湯同

補肺湯欬嗽下 寶鑑瀉白散喘吼下 本事一方同 保和丸傷食下

遍

平胃散上編傷食

土

獨參湯中風下 獨活寄生湯痺下 導氣湯麻木下 導痰湯痰下 東垣瀉白散喘下  
 東垣海金沙散濕上 桃核承氣湯上編傷暑

智

竹葉石膏湯時疫上 竹葉黃耆湯同 調胃承氣湯上編傷寒 地黃飲子中風下  
 舒筋三聖散同 沉香天麻湯同 沉香化痰丸痰飲下 沉香降氣湯氣下

調中益氣湯內傷 地黄煎上

理

理中湯上傷寒 理中安虻湯上傷寒 綠袍散下扁 涼膈散上時疫 六君子上扁 短氣

龍膽瀉肝湯上火 同通用方同 利氣丹下中風 劉艸憲治泄瀉方下泄瀉

雄

王宇泰一方上濕

和

黃耆建中湯上扁 傷寒 黃連解毒湯上火 黃連香薷飲上扁 黃連湯上火

黃芩湯同 黃耆六一湯下扁 黃耆桂枝五物湯下痺 和中湯上扁 痢

知母茯苓湯下肺痿

可

香薷散感冒 行氣香薷散同 香葛湯同 加味益氣湯同 香薷散上扁 暑

乾姜附子湯上中寒 加減導痰湯下中風 加味二陳湯同 加味大補湯同

加味二豆淋酒同 加減除濕湯下痺 加減潤燥湯同 改定三痺湯同 加味虎

潛丸下痿 加味八仙湯下木 甘姜苓木湯下香砂六君子湯上扁 香砂養

胃湯同 香砂平胃散下傷食 香砂二陳湯上扁 傷食 葛花解醒湯同 紅丸子同

香連丸上扁 痢 後世八味丸下見統 加減八味丸同 加減益氣湯下虛勞 甘遂

半夏湯下痰飲 加味柴胡湯下嗽 加減瀉白散下喘吼 甘草乾姜湯上扁 傷寒

醫藥彙編 卷之...

加味道遙散

餘

陽旦湯上扁冬溫 薏苡仁湯下寧 同銘方下痢 楊氏秦艽扶羸湯上諸瘵

多

大青龍湯上扁傷寒 大黃黃連瀉心湯上傷寒 對金飲子下癰 導赤瀉心湯上傷寒

大柴胡湯上扁傷寒 大順散上暑 導赤散上火 大補地黄丸上燥 大補丸上火 大秦芩

湯下中風 大省風湯同 大防風湯下痺 當歸粘痛湯同 當歸龍薈丸上火 當歸

補血湯下虛勞 代灸膏同 當歸四逆湯上扁傷寒 當歸建中湯下扁產後

連

冷香飲子上中寒 靈仙除痛飲下痺 羚羊角散同

楚

疎邪實表湯上感冒 疎風湯下中風 藜合香圓同 搜風順氣丸同 疎經活血

湯下痺 蒼朮白虎湯上中暑 藜沉九寶湯下喘吼 藜子降氣湯同 雙和湯下虛勞

增損四物湯同

通

通痺散下痺

字

溫經益元湯上傷寒 烏藥順氣散下中風 烏犀圓同 烏頭煎下痺 運痰丸下效救

抑編 方次 百三十三 烏藥順氣散

右歸飲虛勞下

久

瓜蒂散傷寒上 回陽救急湯同 回陽返本湯同 九味羌活湯時疫上 瓜蒌根

湯同 藿香正氣散感冒上 火鬱湯火 藿香安胃湯痿下 九味清脾湯疔瓜

枳實湯痰飲下 杏仁五味子湯欬嗽 回黃芩湯同 回二陳湯同 瓜子仁湯

湯腸瘕回交感丹下

滿

麻黃加朮湯濕上 麻黃杏仁薏苡甘草湯同 麻黃復煎湯痺下

計

桂枝附子湯濕上 桂枝甘露飲同 桂枝知母湯痺下 啓脾丸泄瀉下 桂枝人參

湯虛勞下 還少丹同 瓊玉膏同 景岳玉泉散諸痰上 景岳一方痰飲下

不

附子瀉心湯傷寒上 附子理中湯同 不換金感冒上 分心氣飲氣下 茯苓補心湯虛勞

巨

五苓散傷寒上 吳茱萸湯同 五積散感冒上 苓連消毒飲大頭溫上 五飲湯痰飲下

滾痰丸同 牛黃清心圓中風下 古今錄驗續命湯同 虎潛丸痿下 苓連芍藥

湯痢下 五味異功散上 五虎二陳湯喘吼下 五膈寬中散膈噎下

江

益元湯傷寒上 益氣養神湯同 益元散暑上 益中散泄瀉下 越鞠丸鬱下

天

天麻丸中風下 天王補心湯虛勞下

阿

或秘方虛勞下

佐

柴胡桂枝湯傷寒上 柴胡桂枝乾姜湯傷寒上 柴胡芎歸湯瘧下 柴胡湯火傷寒上

三補丸同 柴葛解肌湯感冒上 三黃巨勝湯時疫上 三黃石膏湯同 三黃拒

子豉湯同 三一承氣湯同 三生飲中風下 三化湯同 犀角升麻湯同 柴葛

湯瘧下 三黃枳朮丸傷食下 犀角地黄湯吐血下 犀角散痺下 崔氏八味丸虛勞下

左歸飲同 三才封髓丹同 三聖散痰飲下 三花神祐丸同 三拗湯欬嗽下

三和散氣下 柴胡抑肝湯鬱下 左金丸火下 濟生七氣湯積聚下

起

芎藭散感冒上 金沸草散同 既濟解毒湯溫大頭上 近制清暑益氣湯中暑上

羌活勝濕湯濕上 龍巖氏蒼朮膏同 稀蒼丸中風下 羌活湯痺下 枳朮丸傷飲食下

橘皮枳朮丸同 麴麥枳朮丸同 枳實導滯丸同 枳實大黃湯同 芎歸散魚

甲飲瘧下 歸脾湯虛勞下 龜鹿二仙膠同 却勞散同 橘皮湯痰飲下 稀涎散同

橘枳姜湯同 玉竹飲子同 杏仁五味子湯欬嗽下 桔梗湯肺癰下

志

梔子豉湯傷寒上 十棗湯同 神效汗雪湯上扁傷寒 惺惺散同 小柴胡湯同 四逆散同  
 四逆湯同 小建中湯同 小青龍湯同 十味人參散感冒上 十味溫胆湯同 升麻葛  
 根湯時疫上 十神湯同 神水湯同 漿水散寒上 十味香薷飲中暑上 消暑十全散  
上扁 除風濕羌活湯濕上 除濕湯同 神水湯同 升陽除濕防風湯同 腎薯湯同  
 生地黃煎燥上 四順清涼飲同 梔子蘗皮湯同 滋燥養榮湯同 生料  
 六味丸同 瀉青丸火瀉上 瀉白散同 升陽散火湯同 至寶丹中風下  
 小續命湯同 次真壽解語湯同 秦艽升麻湯同 升麻胃風湯同  
 惺惺散同 除濕觸痺湯痺下 芍藥補氣湯麻木下 升陽益胃湯傷

升陽順氣湯同 治中湯霍亂上 四柱飲泄瀉下 四苓散同 芍藥湯痢下  
 真人養藏湯同 四物苦練柴胡附子湯癰下 秦艽鱉甲散虛勞下 十四  
 味建中湯同 滋陰至寶湯同 滋陰降火湯同 參苓白朮散同  
 十全大補湯虛勞下 辰砂妙香散同 參朮膏上扁虛勞 四君子湯同 四七  
 湯心痛下扁 潤下丸痰飲下 順氣和中湯下扁膈噎 消風散欬嗽下 小陷胸湯同 參朮  
 調中湯同 紫菀散肺痿 炙甘草湯同 正氣天香湯同 四磨湯同 上下  
 分消導氣湯同 逍遙散鬱下 定心丸顛振下

惠

越鞠丸鬱下 益元散中暑上

飛

白朮附子湯上濕 白虎湯上時疫 白虎加人參湯同 百合湯上暑 枇杷葉湯下傷食

枇杷葉散下痰飲 秘傳斗門散下痢 秘傳降氣湯下效嗽

毛

木香枳朮丸下傷食 木香乾姜枳朮丸同 木香人參生薑枳朮丸同

木香攢榔丸下積聚 木香流氣飲下氣 木香順氣散下中風 木香散下泄瀉

勢

星香湯下中風 省風湯同 清痰順氣湯同 清熱導痰湯同 清心牛黃圓同

攝生飲同 正玄散同 千金附子散同 千金一方同 清熱滲濕湯上泄瀉 千金

五味子湯上燥 千金麥門冬湯同 清涼飲同 清燥湯下痿 旋覆根下 生津補

血湯下編 錢氏白朮散下泄瀉 錢氏六味丸下虛勞 聖愈湯同 前胡半夏湯

痰飲 青州白圓子同 清肺湯下效嗽 千金溫脾湯下痢 節齋芩連芍藥湯同

千金生薑溫中湯下肺痿 千金生薑甘草湯同

病門目次

傷寒六十五 感冒八十二 溫熱病時疫九十七 大頭瘟病百五

陽毒陰毒百六 冬溫百七 中寒百八 中暑百九

霍亂百十五 濕百十八 燥百廿五 火百廿七 諸熱百廿一

**下** 中風一丁 痺二十一丁 麻木二十九丁 痿三十一丁 瘰三十四丁

攣<sup>七寸</sup> 顛振頭搖 手擦掉<sup>八寸</sup> 內傷<sup>四寸</sup> 不能食<sup>四寸</sup>  
 傷飲食<sup>四寸</sup> 傷飲酒<sup>五寸</sup> 泄瀉<sup>五寸</sup> 痢<sup>六寸</sup> 瘧<sup>六寸</sup>  
 虛勞<sup>七寸</sup> 痰飲<sup>九寸</sup> 欬嗽<sup>百寸</sup> 喘吼<sup>百寸</sup> 肺癰<sup>百寸</sup>  
 肺痿<sup>百寸</sup> 胃脘癰<sup>百寸</sup> 腸癰<sup>百寸</sup> 失音<sup>百寸</sup> 瘖<sup>百寸</sup> 瘖<sup>百寸</sup>  
 氣<sup>百寸</sup> 鬱<sup>百寸</sup> ○上下凡四十一門主劑凡三百八十方  
 醫療手引草中編目次畢



每部須認  
此圖記



明和八年

孟夏吉日

皇都書肆  
 風月莊左衛門  
 高橋權兵衛  
 山本長兵衛  
 梅村三良兵衛  
 額田正三郎  
 浪華書肆  
 鳥飼市兵衛  
 高田清兵衛  
 淺野彌兵衛

鳥巢先生著書目

傷寒通玄類證

刊行 一冊

方的

的効方二百方附證治綱領  
各病諸診古方括要 小本一冊

醫療手引草上編

刊行 二冊

金匱通玄類證

撰注 近刻 一冊

同中編

刊行 二冊

病家示訓

增補附録 近刻 一冊

同下編

近刻 二冊

和韓漫考

後篇附家授切紙傳 未刻 一冊

同續編 各門方旨

編出 六冊

治痢經驗

和韓人參考 刊考 一冊

同別錄

未刻 一冊

張氏醫通纂要

葉菴中全存 近刻 一冊

醫方捷徑

未刻 二冊

合類療治

象方規矩大成

此書ハ鳥巢先生著述ニアラストイヘ  
医療手引草ノ中往々参考スベキ  
ヨレ記ス療治方便利ナル書ナリ

全部一冊  
吉文字屋  
定栄堂版

丸散方入

錦囊妙藥秘錄

明王夢蘭ノ著病門ヲクテ単方古方病ヲイマス  
神ノ如シの中ナル方ヲ撰集ム国字ニ解シテ板行ス

全部一冊

外治方鑑

腫物ヲ悉ク圖ニアラハシ療法膏茶  
眼茶等詳ニ記ス外科肝要ノ書ナリ

全部三冊

本草弁明

茶ノ能毒製法等近年国手  
説ニ札シ簡便ニ書ス

全部一冊

增補燈下集

啓迪院道三  
療治本

全部一冊 小兒活法

療治本并ニ  
秘方ヲ集ム

全部一冊

華佗中藏經

古方中ノ古方  
ナルモノナリ

全部五冊 痘疹撮要

主治茶方  
詳ニ記ス

食物哥本草

食物ノ能毒哥ヲ  
以覚ヤス記ス

全部七冊

傷寒論國字解

雲林院  
了作解

全部六冊

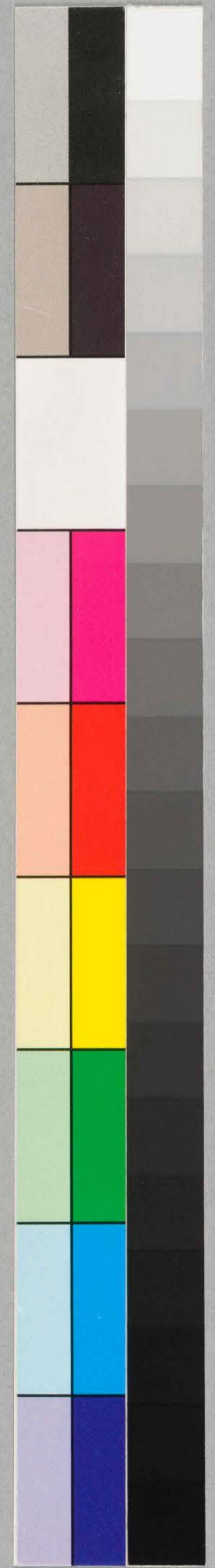
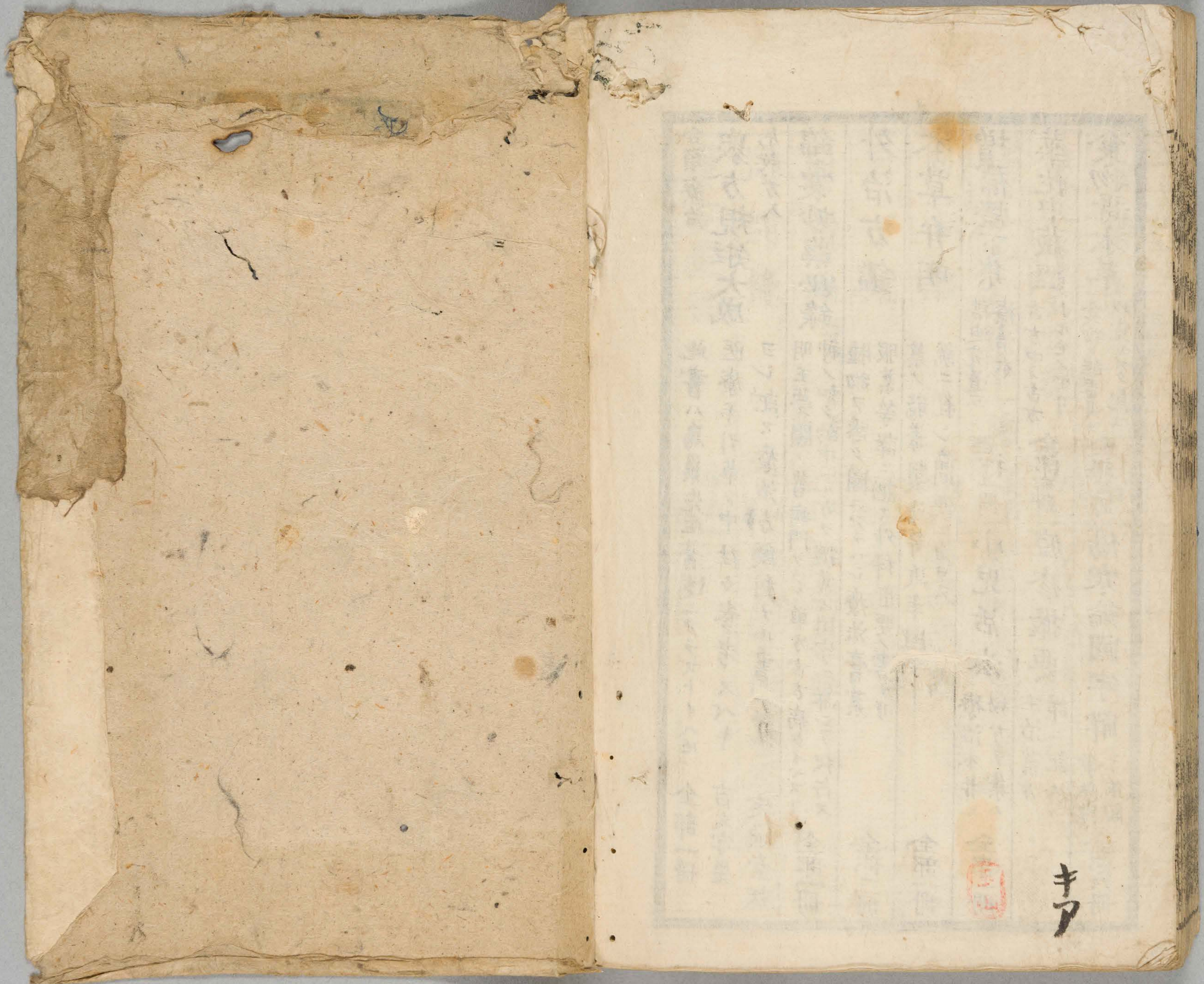

キ



